DIRECTOR
M. PAULO FILHO
Redacção e officinas -- Av. Gomes Freire, 81/83

Correio da Manhã

DIRECTOR-GERENTE
MARIO ALVES
Administração -- Av. Gomes Freire, 81/83

REDACTOR-CHEFE
COSTA REGO

RIO DE JANEIRO, QUINTA-FEIRA, 11 DE JULHO DE 1940

N. 14.013
ANNO XL

ESTAMOS DETERMINADOS A SER FORTES PARA SERMOS LIVRES, DIZ O PRESIDENTE ROOSEVELT

SÃO CONHECIDOS NOVOS DETALHES DO PRIMEIRO ENCONTRO DE NAVIOS DE GUERRA BRITANNICOS COM A ESQUADRA ITALIANA

Assignala o communicado lançado em Londres que essa batalha degenerou "em uma caça aos navios peninsulares", que procuraram refugio em defesas costeiras

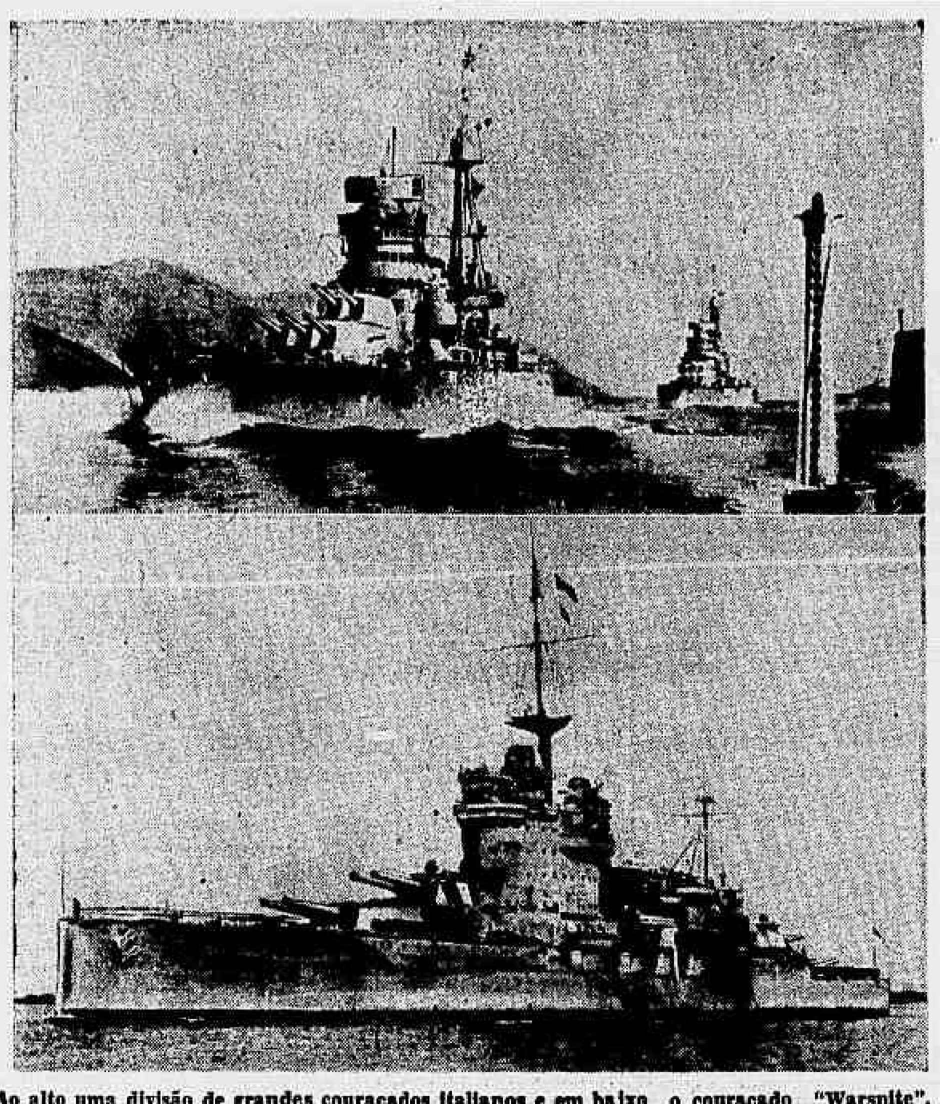

Ao alto uma divisão de grandes couraçados italianos e em baixo o couraçado "Warspite", o navio-chefe da esquadra ingleza do Mediterraneo, que atacou a esquadra italiana

Londres, 10 (U. P.) — A' armada britannica iniciou a offensiva nas varias frentes começando sua campanha no sentido de limpar o Mediterraneo de belonaves italianas, emquanto simultaneamente procede á collocação de minas no Atlantico norte afim de immobilizar a frota germanica caso esta se aventure a enfrentar um combate.

As esquadras de combate britannicas fiscalizam o Mediterraneo desde os seus dois extremos, operando suas unidades das bases de Alexandria e Gibraltar depois do encontro de terça-feira com a frota italiana a léste de Malta, encontro esse que terminou com a fuga dos barcos peninsulares antes de iniciar-se o combate.

De conformidade com o Almirantado ,toda a acção desenrolada no Mediterraneo se limitou a uma "caça de navios italianos". Accrescenta que não se registraram baixas nas unidades que participaram do encontro de hontem.

Expressa-se nos circulos do Almirantado que a difficuldade com que se tropeça para travar uma luta com a frota italiana se prende á propensão das belonaves peninsulares de manter-se nas proximidades de suas bases, embora se abrigue a confiança de que o commandante em chefe da esquadra do Mediterraneo, sir Andrew Cunningham, que fez praticamente toda sua carreira nessas aguas, logre obrigar o inimigo, brevemente a sustentar uma batalha aberta cujos resultados, se antecipa, lhe serão desastrosos.

São escassos os detalhes officiaes sobre a acção de hontem, porém tanto a imprensa como a opinião publica aguardam avidamente as informações do Almirantado, não economizando apezar disso seus elogios á actividade da armada que, com a offensiva contra a esquadra italiana, o bombardeio de Dakar e a immobilização do importantes unidades da marinha de guerra franceza, fez jús a esse enthusiasmo.

O Almirantado informa que as forças navaes italianas soffreram grandes damnos no encontro de hontem. O communicado expedido a proposito, diz:

"Conforme anteriormente se annunciou, travou-se no Mediterraneo um combate entre forças navaes britannicas e italianas, acção essa que rapidamente converteu numa caçada de navios peninsulares.

A' vista da ausencia de informações em contrario, deve-se acreditar que as forças navaes italianas, uma de cujas unidades soffreu avarias, se refugiaram nas suas defesas costeiras.

Não se receberam todavia outros detalhes sobre o encontro, porém á vista das versões mentirosas vehiculadas frequentemente pelo inimigo, o commandante em chefe da frota do Mediterraneo assignalou não ter havido baixas nas belonaves britannicas que tomaram parte no encontro de hontem."

Não foram confirmadas, nos circulos navaes, as versões italianas de que proximo a Creta os peninsulares tivessem posto fóra de combate um cruzador de batalha e um encouraçado inglez.

Acredita-se que a reticencia do Almirantado ao annunciar outros detalhes da luta de hontem se deve á possibilidade de serem considerados imminentes outros encontros com o inimigo.

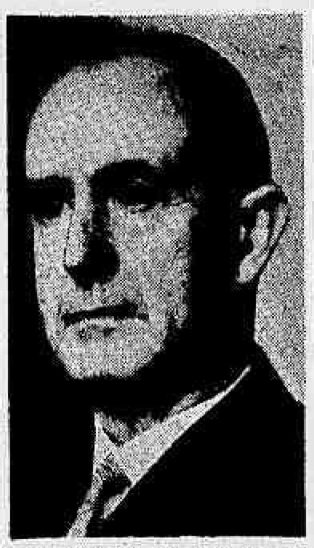

O almirante Sir Andrews Cunningham, commandante da divisão naval ingleza, que entrou em contacto com a esquadra italiana

Emquanto a armada limpa as aguas do Mediterraneo, outras unidades menores, a maior parte dellas embarcações pesqueiras equipadas para esses fins, se faziam ao mar para, durante a noite, minar as aguas do Atlantico entre as ilhas Orcadas, Islandia e entre esta e a Groenlandia.

Pensa-se que tal trabalho pegou de surpresa os allemães, pois suas forças aereas não intentaram nenhuma incursão visando crear obstaculos ao referido labor.

O campo minado forma uma cortina de protecção entre a Noruega (onde os germanicos estiveram concentrando milhares de pequenas lanchas ao que parece destinadas ao transporte de tropas e equipamentos através das agitadas aguas do mar do Norte) e a Irlanda, onde o perigo de uma invasão a qualquer momento foi assignalado pelo ministro de Abastecimento, sr. Sean Lemass.

Accrescenta o Almirantado que os navios que entrem no Atlantico procedentes do Baltico devem solicitar instrucções aos consules britannicos em Stockholmo, Helsinki e Reval.

Detalhes descriptos pelo commandante da esquadra ingleza

Londres, 10 (A. P.) — O Almirantado communica que um submarino inglez afundou um submarino italiano, com um torpedo, durante a batalha naval de hontem, no Mediterraneo.

O communicado, dando mais detalhes sobre as peripecias da batalha de hontem, diz que um cruzador italiano tambem foi attingido por um torpedo lançado por um avião inglez.

O texto do communicado diz: "O encontro entre as forças navaes inglezas e italianas, hontem, no mar Mediterraneo, é descripto pelo commandante em chefe da esquadra como uma "acção desapontadora". Isto porque a frota de combate ingleza não teve opportunidade de lidar effectivamente com o inimigo de curta distancia. A força italiana, de facto, foi perseguida até que nossa esquadra ficou á vista de terra, mas, desafortunadamente, não poude ser alcançada antes que tivesse se abrigado com suas defesas de costa. Um cruzador inimigo foi attingido por um torpedo, durante o ataque, torpedo este lançado por um nosso avião torpedeiro, que foi obrigado a bater em retirada em face do fogo dos canhões anti-aereos. O communicado italiano dado á publicidade hoje admitte que um navio foi attingido, presumindo-se que seja um encouraçado, attingido por uma granada de 15 pollegadas de um dos nossos navios. Conforme foi préviamente annunciado, não existem victimas nos navios inglezes engajados no combate de hontem. O submarino de S. M. "Parthian" (do commando do capitão-tenente M. G. Rimington, da Armada Britannica) afundou um submarino italiano. O navio italiano foi visto na superficie e a uma pequena distancia o "Parthian" lançou seus torpedos que alcançaram o alvo, fazendo saltar destroços. A prôa da bellonave italiana alçou-se em um angulo de 70 gráos, afundando em seguida."

O almirante Cunningham e o capitanea "Warspite"

Londres, 10 — (Por Dwight Pitkin, da Associated Press) — A frota britannica do Mediterraneo, que estabeleceu contacto hontem, pela primeira vez, com a Marinha italiana, é commandada pelo almirante Sir Andrew Cunningham, heroe da Grande Guerra no Mediterraneo, e capitaneada pelo couraçado de 26.000 toneladas, "Warspite", veterano da Jutlandia e do "fjord" Narvik.

Sir Andrew era apenas capitão tenente, quando teve a sua primeira experiencia de combate, no Mediterraneo, durante a Grande Guerra. Na qualidade de commandante do destroyer "Scorpion", firmou uma grande reputação pelos seus "raids" audaciosos. O almirante Cunningham tem 27 annos de serviço, passando virtualmente toda a sua carreira no Mediterraneo, que segundo se diz conhece "como a palma da sua mão".

O seu navio capitanea foi construido em 1913, utilizado na batalha da Jutlandia, e reconstruido recentemente pelo custo de varios milhões de esterlino. O "Warpite" rumou para o Mediterraneo, depois de conduzir um violento combate naval no "fjord" Narvik, nos primordios de abril. Acompanhado por varios destroyers, o "Warspite" atravessou o violento canhoneio das baterias de terra e dos navios allemães, para destruir o porto de minerio de Narvik.

Os inglezes allegaram ter posto a pique sete destropers allemães no decorrer da batalha, e reconheceram que foram damnificados tres destropers britannicos.

Porque a frota de guerra italiano

Roma, 10 (A. P.) — E' o seguinte o texto do communicado do alto commando:

"No dia 8 de julho, os nossos aviões de reconhecimento assignalaram as forças navaes inglezas divididas em tres grupos, inclusive alguns porta-aviões, navegando rumo a oéste, entre a ilha de Creta e a costa septentrional da Africa. Obteve-se confirmação logo em seguida, por intermedio de um dos nossos submarinos que torpedeou e pôz a pique um "destroyer" inimigo.

A nossa aviação deixou immediatamente as suas bases, e com uma actividade incansavel, sujeitou as formações navaes inimigas a repetidos bombardeios, levados a cabo com extrema efficiencia. Alguns navios foram seriamente attingidos, observando-se incendios a bordo.

Acredita-se que um vaso de guerra — provavelmente um couraçado — tenha afundado. Todos os nossos aviões regressaram ás suas bases, excepto um que foi forçado a aterrissar em territorio grego, com todos os seus tripulantes a salvo. Embora reduzida, a formação naval britannica manteve a sua rota, levando a suppor que o seu objectivo fosse uma incursão no Mediterraneo Central, afim de atacar por mar ou pelo ar alguma posição importante da nossa costa.

Em consequencia, fortes unidades da nossa esquadra fizeram-se ao mar para repellir essa tentativa.

A's ultimas horas da tarde de 9 de julho, apezar das más condições do tempo e da visibilidade que difficultaram o reconhecimento aereo, a nossa esquadra conseguiu estabelecer contacto com o inimigo no Mar Jonio, ao mesmo tempo que importantes contingentes da força aerea cooperavam com as nossas unidades navaes.

Depois de um curto e intenso canhoneio o inimigo desistiu do seu objectivo, e voltou a prôa pasuléste. Apenas um dos nossos vasos de guerra foi attingido. Os damnos são reparaveis em poucos dias. Vinte e nove membros da tripulação foram mortos na luta e sessenta e nove feridos.

Não obstante o fogo extremamente intenso das baterias anti-aereas, os nossos aviões perseguiram os navios inimigos sem cessar, até ao escurecer, attingindo alguns dos seus navios com bombas de grosso calibre.

Um dos nossos destroyers, o "Zeffiro", foi posto a pique, mas a tripulação conseguiu se salvar. rios milhões de esterlinos. O "Waxou do regressar á sua base. Em 8 de julho uma outra formação naval britannica, procedente de Gibraltar, foi avistada com rumo de nordéste. Avistada novamente pela nossa aviação em 9 de julho, ao sul das Baleares, foi sujeita por todo o decorrer do dia a bombardeios aereos, com resultados efficientes. Tres dos nossos aviões deixaram de regressar ás suas bases."

Fracassaram os esforcos para um accordo entre a Grã Bretanha e a Irlanda

LONDRES, 10 (U. P.) — **Soube-se que fracassaram os esforços para chegar a um accordo entre a Grã-Bretanha e o Eire, visando a defesa da Irlanda, e que, portanto, o Gabinete de Guerra Britannico já tem preparados os seus proprios planos defensivos. Ao mesmo tempo, a Grã-Bretanha reforçou efficientemente as suas forças militares no norte da Irlanda, estando em condições de enviar unidades navaes e aereas bem como tropas para fazer face a uma eventual invasão.**

LONDRES, 10 (H.) — **A proposito da situação da Irlanda, declara-se em Londres:**

"O perigo de uma invasão e a consequencia de maiores riscos nos mares occidentaes influem certamente sobre o espirito dos governantes, agora que a esperança de chegar a um accordo com o sr. De Valera apparece como vã. A necessidade de vigilancia nos mares vizinhos da Irlanda é francamente realçada. A insistencia do Eire em manter sua neutralidade torna ainda mais imperiosa essa vigilancia."

Os emprestimos de guerra na Grã-Bretanha

Londres, 10 (H.) subscripção das obrigações nacionaes de guerra de 2,5 por cento, attingiu durante a semana que terminou a 2 do corrente ao total de 30 milhões de esterlinos. As importancias assignadas desde 25 de junho elevam-se, portanto, a 91 milhões de libras.

As sommas recebidas na thesouraria a titulo de emprestimo sem juros montavam a 7 do corrente a quasi 10 milhões de esterlinos.

PEDINDO MAIS UM CRÉDITO PARA SER EMPREGADO NO AUGMENTO DO PODERIO MILITAR DOS ESTADOS UNIDOS, ROOSEVELT DIRIGE VEHEMENTE — MENSAGEM AO CONGRESSO —

Não usaremos as nossas armas numa guerra de aggressão; não enviaremos os nossos homens para tomar parte nas guerras européas. Mas repelliremos qualquer aggressão contra os EE. UU. ou contra o Hemispherio Occidental, declara o presidente norte-americano

Washington, 10 (A. P.) — E' o seguinte o texto da mensagem que o presidente Roosevelt enviou hoje ao Congresso:

"Na qualidade de presidente dos Estados Unidos e como commandante em chefe de todos as suas forças armadas, volto novamente á presença dos representantes do povo, reunidos no Congresso, para expor-lhes os calculos dos creditos extraordinarios e das autorizações requeridas para a defesa nacional. Na minha opinião, torna-se agora necessario que o povo deste paiz e os seus representantes no Congresso voltem as suas vistas para o problema da defesa nacional com um realismo desprovido de qualquer paixão. Nunca, como nação, tentamos definir a palavra "defesa" em termos de um ataque especifico contra certo ponto e a certo momento, nem com forças de terra e mar. No longo periodo de um seculo e meio, desde que as nossas defesas foram concentradas na Constituição, tem sido obrigação precipua do presidente e commandante em chefe, communicar-se immediatamente com o Congresso sobre qualquer acontecimento mundial que venha a pedir o augmento ou a diminuição das necessidades da nossa defesa. De tempos a tempos, nestes ultimos sete annos, não deixei de avisar o povo e os seus representantes dos graves perigos que vêm ameaçando os Estados Unidos e o seu povo, bem como as instituições democraticas de toda a parte. De tempos a tempos, tenho eu proprio avaliado as opportunidades havidas para reaffirmar o direito de todas as nações do hemispherio americano contra um ataque ou contrôle por parte de qualquer potencia não-americana.

Tudo constituia uma ameaça de novas aggressões

Ha um anno e meio, isto é, a 4 de janeiro de 939, na minha mensagem ao Congresso, referime ao facto que julguei necessario assignalar noutras occasiões sobre os disturbios que se processavam no exterior e a necessidade de pôr a nossa casa em ordem deante dos signaes de tormenta vindos de além dos mares. Naquelle dia, affirmei que a guerra que ameaçava envolver o mundo em chammas estava sendo evitada, mas que se tornava cada vez mais claro que a paz não estava garantida. Disse eu então que em torno de nós já se desenrolava uma guerra não declarada, militar e economicamente. Disse tambem que tudo, á nossa volta, constituia uma ameaça de novas aggressões, militares e economicas. Declarei que as tempestades que rugiam lá fóra ameaçavam tres instituições indispensaveis aos americanos — a religião, a democracia e a bôa fé internacional.

Desgraçadamente, muitos americanos acreditaram que aquelles que previam os perigos de uma grande guerra estavam enganados. Mas, mais desgraçadamente ainda, eram esses precursores que estavam certos.

Uma semana mais tarde, a 12 de janeiro do mesmo anno, submetti á apreciação do Congresso o programma considerado por mim na qualidade de commandante em chefe das nossas forças armadas, e pelos meus conselheiros, como o minimo indispensavel ás necessidades da nossa defesa, declarando então que cada cidadão americano era sabedor das intenções pacificas deste governo e deste povo, da mesma forma que todos sabiam que não alimentavamos pensamentos de aggressão nem desejos de conquistas de novos territorios. O Congresso concordou então em reconhecer que as exigencias para esse programma minimo eram necessarias.

O inicio da tormenta

Em principios de setembro teve inicio a tormenta, e, a 21 desse mesmo mez, na mensagem extraordinaria que enviei ao Congresso, affirmei que este governo não evitaria esforços para manter o paiz afastado da guerra, declarando tambem que era minha convicção de que esses esforços seriam coroados de exito. Acertei, e acredito que continuaremos a experimentar o mesmo successo.

Tambem em setembro do anno passado, augmentei a força do Exercito, da Marinha, do serviço de guarda-costas e do Bureau Federal de Investigações, de accordo com a autorização do Congresso.

Em janeiro deste anno, submetti o projecto de orçamento ao Congresso, incluindo as necessarias provisões para o augmento do pessoal, e para as necessidades da defesa nacional, totalizando approximadamente dois biliões de dollares para o anno fiscal de 1941.

A 16 de maio, numa outra mensagem, accentuei que os rapidos e chocantes acontecimentos registrados no exterior obrigavam todas as nações neutras a olhar pela sua propria defesa á luz dos novos factores alinhados pela força brutal da moderna guerra de offensiva. Chamei então a attenção de todos para a traiçoeira "quinta columna", por meio da qual, as pessoas que se suppunha serem pacificos visitantes eram, na realidade, parte integrante das forças inimigas de occupação, e chamei a attenção especial para a necessidade de protecção de todo o hemispherio americano contra o contrôle, a invasão ou o dominio.

Os pedidos de credito para a defesa nacional

Nessa occasião, solicitei uma somma global de 1.182.000.000 de dollares para as obras da defesa nacional. A 31 do mesmo mez, enviei nova mensagem ao Congresso para dizer que os acontecimentos quasi incriveis das duas semanas anteriores do conflicto europeu, tornavam necessario o augmento do nosso programma militar e, então pedi um novo credito de 1.277.741.170 dollares para a acceleração e o desenvolvimento das nossas necessidades militares e navaes, tanto em homens como em material.

Hoje, mais uma vez e em menos de dois mezes, as modificações occorridas no mundo são tamanhas e tão profundas que me vejo obrigado a vir novamente á presença do Congresso afim de avisal-o no que diz respeito ás novas ameaças e ás novas necessidades que se torna imperativo enfrentar.

Os homens e as mulheres livres dos Estados Unidos têm as suas vistas voltadas para nós para que defendamos a sua liberdade contra todos os inimigos internos e externos. Esses inimigos da liberdade que odeiam as instituições livres e que agora desdenham dos governos democraticos apodando-os de fracos e inefficientes.

Decididos a continuar livres e fortes

Nós, os homens e as mulheres livres dos Estados Unidos, com a memoria dos nossos paes para nos inspirar e com as esperanças dos nossos filhos para nos sustentar, estamos resolvidos a continuar livres e fortes. Os apologistas do despotismo e aquelles que os auxiliam com as suas conversas sobre derrotismo ou apaziguamento, affirmam que, uma vez que não empregamos todas as nossas energias ás armas e aos preparativos para a guerra, somos agora incapazes de nos defender. Eu refuto esta imputação. Comprehendemos perfeitamente a ameaça da nova escravidão, na qual os homens não devem falar, não devem ouvir e não devem pensar. E á proporção que essas ameaças se tornam mais numerosas e mais claras, aprofunda-se tambem a determinação do povo americano de enfrental-as com as suas defesas adequadas.

Vimos nações após nações, muitas dellas enfraquecidas pelas traições internas, succumbirem á força do aggressor. Vimos tambem uma grande nação lutando ainda contra o aggressor, encorajada pela esperança da victoria final. Somos essa victoria. Não usaremos as nossas armas numa guerra de aggressão; não enviaremos os nossos homens para tomar parte nas guerras européas. Mas repelliremos qualquer aggressão contra os Estados Unidos, ou contra o hemispherio occidental. O povo, tanto quanto os seus representantes no Congresso, sabe que as ameaças ás nossas liberdades, as ameaças á nossa segurança, as ameaças ao nosso modo de vida, as ameaças ás instituições da religião, da democracia e da bôa fé internacional, vêm augmentando em numero e gravidade de mez a mez, de semana a semana, de dia a dia. E' devido a essas rapidas modificações; é devido ao grave perigo existente para as instituições democraticas, e, acima de tudo, á devido á vontade unida de todo o povo americano que venho pedir novos creditos no total de 4.848.171.957 dollares para a defesa nacional. Que ninguem neste paiz, ou alhures, acredite que é porque nós, na America, ainda continuamos a apreciar a liberdade de religião, de palavra, de reunião, de imprensa — que é porque mantemos as nossas instituições politicas democraticas pelas quaes a nação escolhe os seus representantes e os seus *leaders* — que ninguem acredite, aqui ou alhures, que somos um povo fraco. Os Estados Unidos são o maior paiz industrial de todo o mundo. O seu povo, como trabalhadores e homens de negocios, provou que póde unir-se no interesse nacional e que póde convocar a maior assembléa de poder humano, de producção mechanica e de recursos nacionaes jámais conhecidos em qualquer outro paiz.

A principal lição da guerra no momento

A principal lição da guerra, no momento presente, é que a defesa parcial é defesa inadequada. Se os Estados Unidos devem ter qualquer defesa, essa defesa deve ser total. Não podemos nos defender um pouco ali e um pouco aqui. Precisamos de nos habilitar a nos defender integralmente e em qualquer occasião. Assim, nossos planos para a segurança nacional devem cobrir essa defesa total. Acredito que o povo deste paiz está animado da maior vontade de fazer todos os sacrificios para attingir esse objectivo.

Depois de uma consulta com os Departamentos da Guerra e Marinha e com a Commissão Consultiva do Conselho de Defesa Nacional, resolvi recommendar mais um programma para a defesa do paiz. Esse programma comprehende provisão de fundos e autorização para fornecimentos de material com o que o potencial humano da nação é chamado a prestar serviço de modo effectivo e a operar, quer na producção de armas e mercadorias, quer na utilização dos dois para repellir qualquer ataque.

Os objectivos immediatos do governo americano

Num largo resumo, nossos objectivos immediatos são os seguintes: 1º — levar avante o programma de expansão naval que visa a construcção de navios para poderem enfrentar qualquer possivel combinação de forças navaes hostis; 2º — completar o equipamento total para a força de terra, de approximadamente 1.200.000 homens, embora immediatamente esse total de homens não seja posto em serviço no exercito em tempo de paz; 3º — assegurar stocks de reserva de tanks, canhões, munições etc., para mais uns 800.000 homens ou um total de 2.000.000 se a mobilização de similhante força se tornar necessaria; 4º — providenciar para a manufactura de tudo quanto fôr necessario para o publico e para as communicações privadas, de modo a attender ás necessidades do equipamento requerido pela força de terra de 2.000.000 de homens e para o programma aviatorio do exercito e da marinha, para os canhões, bombas, signaleiros e munições; 5º — procurar a construcção de um numero addicional de 15.000 aviões para o exercito e de 4.000 para a marinha completos todos com os necessarios motores, armamentos e o mais moderno equipamento.

Esse programma envolve exclusivamente as exigencias materiaes. O Congresso, agora, considera a ligação de um systema para o desenvolvimento do potencial humano para operar esse material e do potencial humano para preencher as necessidades dos não combatentes do Exercito. Nesse caminho, podemos ficar certos de que quando esse moderno material se tornar disponivel elle será collocado em mãos de gente treinada, habituada e prompta e que a substituição de material póde ficar garantida.

Aproveito a opportunidade para informar sobre o excellente progresso que vem sendo feito para o fornecimento do equipamento já encommendado por autorização do Congresso. Cada vez mais e mais equipamento é entregue. Os varios ramos da administração estão trabalhando em estreita cooperação uns com os outros, e todos elles com as industrias particulares. Nós estamos acompanhando com interesse e proveito os desenvolvimentos na estrategia, na technica e na tactica da guerra e construindo nossas defesas de accordo com esses desenvolvimentos.

O total, em dinheiro, que eu peço ao Congresso para a execução deste programma com a razoavel celeridade é de........ 2.161.441.957 dollares, que, ao que se calcula, deverão sair da Thesouraria agora e em 1º de julho de 1941, e um addicional de 268.730.000 dollares para autorizações contratuaes. Uma somma tão grande necessariamente impõe sacrificio. Um programma grande assim necessariamente representa um trabalho arduo — a participação de todo o conjunto do paiz na defesa total do proprio paiz. Mas esta nação, através do sacrificio, do trabalho e da unidade é que se propõe permanecer livre."

FOI TUMULTUOSA A REUNIÃO DA ASSEMBLÉA NACIONAL, HONTEM REUNIDA NA CAPITAL PROVISORIA DA FRANÇA

Logo depois de redigida a nova Constituição, de accordo com a promessa do governo será submettida ao "referendum" do povo

Vichy, 10 (A. P.) — por John Lloyd) — Como Estava annunciado, as duas casas do parlamento, Senado e Camara dos Deputados, reuniram-se hoje como Assembléa Nacional para approvar o projecto de lei já acceito pelas duas separadamente que autorizava o gabinete Petain a reformar a Constituição franceza instituindo no paiz um novo regimen de feitio totalitario.

A Assembléa Nacional reuniu-se no grande casino de Vichy. Póde dizer-se que compareceram todos os senadores e deputados quo se acham, presentemente nesta pittoresca cidade de aguas, que os azares da guerra elevaram á categoria de capital provisoria da França.

Como era de esperar, os planos para a transformação do regimen francez foram approvados. Todavia, os membros do Parlamento terão ainda que trabalhar alguns mezes até que a nova Constituição fique traçada. Esse trabalho, porém, terá apenas expressão no tempo, porquanto na verdade pouca coisa terão que fazer os parlamentares, desde que elles proprios attribuiram ao gabinete Petain o encargo de redigir a nova carta magna.

O trabalho dos legisladores e o referendum

O trabalho dos legisladores francezes vae ser, assim, apenas o de concatenar os artigos da nova Constituição, dar-lhes forma corrigindo pontos e, por fim, approvar a integra do novo instituto que Petain e seus auxiliares immediatos fizerem. Começará ahi o systema totalitario.

O vice-presidente do conselho sr. Pierre Laval, que representou o presidente, marechal Petain, na Assembléa, hoje, leu a mensagem na qual o mesmo marechal pedia desculpas por não comparecer pessoalmente e submettia á Assembléa o projecto dos plenos poderes. Dizendo mais algumas palavras, o sr. Pierre Laval annunciou que a nova Constituição será apresentada ao povo para o competente referedum", não adeantando, porém, qual a forma para esse "referendum".

Um incidente perturba o ambiente

A sessão, que não poderá deixar de ser historica, da Assembléa Nacional de Vichy, foi, entanto, ao contrario do que se esperava, que era a completa calma expressa pela Unanimidade dos sentimentos, perturbada por um incidente.

Ao s proceder a leitura da lista dos senadores e deputados que tinham offerecido excusas por não poderem comparecer, de accordo com o que preceitua o regimento ouviram-se gritos, verdadeiros berros, e outros signaes de reprovação, inclusive imitações de miados de gato. Foi uma balburdia incrivel, a que a mesa da Assembléa difficilmente conseguiu, de certa maneira, pôr cobro. O sr. Eduardo Herriot, que presidia a reunião, não póde conter-se, e, tomado de indignação flagrante, deixou a presidencia e subiu á tribuna para produzir a defesa dos seus collegas que estavam sendo tão insolitamente atacados. O incidente tomou feições dramaticas emquanto o antigo presidente do conselho e presidente da Camara protestava contra a vaia, salientando os caracteristicos de valor e patriotismo de seus velhos companheiros de lides politicas e parlamentares.

O discurso do venerando politico causou profunda impressão e poz fim á interrupção tumultuosa. Aliás o incidente só teve o condão de demorar um pouco a approvação dos planos de reforma estatal. Tudo ficou logo depois ultimado e a Assembléa terminou pesadamente seus trabalhos de hoje.

Agora ficarão os parlamentares e ficarão a França e o mundo á espera da nova constituição, a qual, logo depois de redigida, será de accordo com a promessa do governo actual, submettida ao "referendum" do povo.

Os parlamentares vaiados

Na lista dos ausentes, cuja leitura, deu motivo ao tumulto que por momentos perturbou o ambiente de calma da Assembléa Nacional figuravam os nomes dos srs. Eduardo Daladier, o presidente do Conselho desde antes "Munich", e que carregou com o peso da guerra quasi até o fim, passando-o nos ultimos tempos, ao sr. Paul Reynoud, logo succedido pelo marechal Petain, os ex-ministros George Mandel e Cesar Campinchi, e varios outros.

Os tres politicos citados e outros foram dados ha tempos como tendo partido a bordo do "Massilia", rumo da Africa do Norte, onde, segundo se dizia, procurariam formar um novo governo francez para continuar a guerra ao lado da Grã Bretanha e contra as potencias totalitarias. Desde sua partida, os nomes desses politicos não haviam sido mencionados officialmente nem uma vez, e nem mesmo, ao cital-os hoje, o secretario da mesa explicou de onde suas suppostas mensagens á Assembléa teriam vindo, nem se disse nem se diz onde se pensa esteja presentes os allegados autores das mensagens.

Segundo as ultimas informações jornalisticas, os srs. Daladier, Campinchi, Mandel e seus companheiros estariam ainda no mar, por não ter o "Massilia", conseguido licença para fazer desembarque em Casablanca, no Marrocos francez.

569 contra 80

Vichy, 10 (A.P.) — A Assembléa Nacional approvou por 569 contra 80 a lei que concede plenos poderes ao governo do marechal Pétain para refazer a Constituição e a nova fórma de governo. Registraram-se quinze abstenções.

BANCO DE
CREDITO
PESSOAL
DEPOSITOS, CAUÇÕES
E DESCONTOS
RUA BUENOS AIRES, 55
(AS MELHORES TAXAS)
(xxx)

Considerados territorios inimigos a França e varias colonias francezas

LONDRES, 10 (H.) — **O "Board of Trade" annunciou hoje á noite que do ponto de vista commercial a França, a Corsega, a Algeria, a Tunisia e o Marrocos francez são de agora em deante considerados como "territorios inimigos", o que significa a automatica prohibição de qualquer relação commercial com esses territorios.**

As recommendações do sr. Harry Woodring

Topeka, 10 (U.P.) — O ex-secretario da Guerra, sr. Harry Woodring, em um discurso que pronunciou nesta cidade disse:

"Se a reacção determinada pelo facto de ter eu, conhecido não-intervencionista, deixado a Secretaria da Guerra foi a causa de que se modificassem certos aspectos da politica ali seguida e de que se moderassem esses provocadores e intromettidos conselheiros do governo, que queriam que nos desprendessemos de nossos meios de defesa, lamento então que só tenha podido fazer o sacrificio de abandonar esse cargo, em beneficio do bem estar publico. Sempre fui, sou e espero continuar sendo não-intervencionista. Sou um decidido partidario de que nosso paiz se mantenha alheio ás guerras européas. Que querella temos nós pendente com qualquer potencia da Europa ou da Asia? Devemos nos occupar de nossos proprios assumptos e nos preparar, por todos os meios possiveis para isolar o Hemispherio da guerra".

A seguir, o sr. Woodring accrescentou que se tivessem mantido suas recommendações durante o tempo que exerceu aquellas funcções, "disporiamos hoje de mais de um milhão e meio de jovens possuidores de uma adequada instrucção militar como reservistas."

Deve occorrer em varios pontos e pela madrugada o ataque á Inglaterra

LONDRES, 10 (A.P.) — **Sir Edward Grigg, sub-secretario da Guerra, advertiu hoje na Camara dos Communs que o ataque contra a Inglaterra deve occorrer, em varios pontos, pela madrugada. "Neste momento, póde ser que os aviões inimigos estejam sobre varias de nossas cidades", continuou o sr. Grigg, que terminou por dizer:**

"Esta noite, milhares de nossos soldados estarão alertados aguardando pelo ataque que deve ser em varios pontos e pela madrugada."

A RUA DO OUVIDOR

Meu caro Dr. Dodsworth,
Soffra que eu lhe envie estas letras e espere leitura das mesmas.

Acontece que V. Ex. é o prefeito da cidade, e isto basta para ser o destinatario de um petitorio. E', porém, V. Ex. mais que o prefeito: é carioca da gemma — da gemma é bem o caso de accrescentar, pois que nasceu aqui. Eu considero-me carioca apenas adoptivo, pois nasci em Pilar, das Alagoas; mas, tendo no Rio quarenta annos de residencia, um pouco menos que V. Ex. de edade, contemporaneo, como ainda fui, da chacara da Floresta, dos frades barbadinhos do Castello, do convento da Ajuda e do boqueirão do Passeio, contribuinte, como sou, das rendas municipaes, adquiri, penso, o direito de alarmar-me sempre que o máu gosto procura installar-se em qualquer sitio desta nossa metropole.

Não desconheço, lembro-me até de haver louvado o empenho de V. Ex. pela eterna formosura de tudo quanto nos deram os cariocas (sem excluir V. Ex.) desde Mem de Sá.

V. Ex. rectificou, melhorou, macadamisou, desobstruiu, em trinta e seis mezes, trezentos ou quatrocentos logradouros publicos. (Não digo a cifra exacta, porque me perdi na contagem.) Demoliu edificios feios, porque eram feios ou deviam ceder espaço a coisas mais uteis. Alargou vias publicas, augmentou o raio vector de curvas perigosas ao trafego, supprimiu refugios e postes onde elles eram desnecessarios, cortou na pedra o morro do Cantagallo, favoreceu o exgotamento pluvial na praia de Botafogo, brindou-nos, emfim, com a sensação do allivio em toda parte. Fez da estrada da Tijuca uma esplendida auto-estrada, como agora se chama, e pretende dotar-nos com outra do mesmo genero, que, partindo do cáes do porto, egualmente pavimentado de novo, alcance a Rio-Petropolis em territorio fluminense, fazendo-a morrer de inveja pela amplidão do leito, com sessenta metros de largura e quinze kilometros de extensão, futuro *boulevard* embellezando e animando a orla da Guanabara, onde nunca se realizara uma obra de vulto. E não é tudo, porque V. Ex. reformou os serviços de limpeza urbana, abriu jardins, arborizou avenidas, creou viveiros de especies vegetaes, activou a extincção de formigueiros, animou as actividades ruraes, installou postos florestaes, desenvolveu a fazenda modelo de Guaratiba.

Não imagine, Dr. Dodsworth, que isto é um rosario de epinicios; é tão sómente o introito de um convite, e o convite é o desejo de apresentar uma reclamação.

Convido-o a um passeio pela rua do Ouvidor.

Partamos daqui do largo de São Francisco. Toda esta multidão, estas lojas, estes mostradores falam do passado. A rua do Ouvidor era o centro, o coração e o cerebro da cidade. Impunha a moda, as escolas literarias, os governos. Ha quarenta annos encontrariamos em suas calçadas as mulheres mais elegantes, Machado de Assis e o conselheiro Ferreira Vianna, mantendo a tradição de outras mulheres, de outros escriptores, de outros conselheiros. Hoje, esses typos desappareceram, um pouco porque não mais existem, um pouco porque se deslocaram.

A primeira remodelação do Rio de Janeiro, sabe V. Ex., mudou-lhe em regra os primitivos aspectos. A vida extendeu-se, diluindo-se pelos bairros, cada um dos quaes se confina agora em uma especie de existencia autonoma. Houve, entretanto, uns remanescentes de vida para manter o prestigio da rua do Ouvidor, que permaneceu com sua nobreza antiga, á maneira dos reis quando perdem o throno sem perder a majestade. E' a majestade da rua do Ouvidor, meu caro prefeito, o que devemos defender contra o abastardamento da época. Estão a desfigural-a...

Não chegara o facto ao seu conhecimento? Vae apural-o commigo.

Atravessemos a Avenida, evitemos o perigo de parar á porta da *Gazeta*, desçamos... Veja então que a rua se enche de casas exóticas, onde se faz leilão de retalhos de fazendas, com telas de arame no logar dos antigos mostradores. Não haverá entre as posturas municipaes uma para cohibir esse abuso, em verdade esse attentado?

Deixo-lhe a pergunta, Dr. Dodsworth, e aguardo a destruição desse outro refugio — desse refugio de mascates no esplendor da mais typica e da mais amada de nossas ruas.

Ex abundantia cordis,

Costa REGO

V. S. precisa de medico (de qualquer especialidade), advogado, dentista, tabellião, engenheiro, architecto, casa de saúde, laboratorio de analyses ou institutos physiotherapicos ou de electrologia medica?
Consulte a secção:
INDICADOR
que são publicadas diariamente neste jornal. (xxx)

A funcção de secretario do Conselho de Protecção aos Indios

Foi assignado pelo presidente da Republica um decreto-lei dispondo que a funcção gratificada de secretario do Conselho Nacional de Protecção aos Indios poderá ser exercida por official do Exercito da activa, da reserva, ou reformado, requisitado e designado pelo presidente do mesmo conselho.

O ministro da Marinha inspecciona

Hontem, pela manhã, o almirante Henrique Aristides Guilhem, esteve em visita de inspecção á estação central de radio da Marinha, na ilha do Governador e na ilha do Boqueirão, onde está installado o deposito de munições da Marinha.

O ministro se fez acompanhar do capitão de fragata Attila Aché, sub-chefe do seu gabinete e do capitão-tenente Atahualpha Neves, ajudante de ordens.

DR. PEDRO PAULO PAES DE CARVALHO
Da Fac. de Med. de Paris, Livre-Doc. de Cirurgia e Orthopedia da Univ do Brasil. Cirurgião Chefe do Hospital Getulio Vargas, da Acad. Nacional de Medicina.
Participa que, por motivo das obras de reconstrucção e remodelação do Instituto Cirurgico Paes de Carvalho, mudou o seu Consultorio para o Edificio Porto Alegre, 8.º andar. Tel.: 42-7795, onde attenderá diariamente das 14 horas em deante.
CIRURGIA GERAL — GYNECOLOGIA — TRAUMATOLOGIA.
(xxx)

Novo addido aeronautico norte-americano no Rio

Washington, 10 (U. P.) — Foi designado para occupar o cargo de addido aeronautico á embaixada norte-americana no Rio de Janeiro, o major Edwin Sibert, que esteve prestando serviços no estado-maior.

Prof. Claudio Goulart de Andrade
Gynecologia-Partos-Cirurgia. Cons. Ed. Porto Alegre, 5.º and., salas 518/520. Tel. 42-5353. (xxx)

Novo membro da Commissão de Fiscalização de Entorpecentes

O ministro das Relações Exteriores assignou portarias exonerando a pedido, o sr. Democrito de Almeida das funcções de membro da Commissão Nacional de Fiscalização de Entorpecentes, e nomeando para substituil-o o sr. Dulcidio Gonçalves, em sua qualidade de 1º delegado auxiliar da Policia desta capital.

DOENÇAS INTERNAS, ESP.
Estomago—Figado—Intestino
NUTRIÇÃO
DR. ERNESTO CARNEIRO
Rua Araujo Porto Alegre, 70 - 5.º andar. Diariamente de 2 ás 6 hs. — Tels.: 22-8862 e 25-1101. (xxx)

O imposto sobre vendas e consignações nas empreitadas ou construcções

O presidente da Republica assignou um decreto-lei dando interpretação ao decreto n. 22.061, de 9 de novembro de 1932, e á lei n. 187, de 15 de janeiro de 1936, quanto á cobrança do imposto sobre vendas e consignações nas empreitadas de obras e construcções, com o fornecimento de materiaes.

E' o seguinte o acto assignado:

"Art. unico — o imposto sobre vendas e consignações a que se referem o decreto n. 22.061, de 9 de novembro de 1932 e a lei n. 187, de 15 de janeiro de 1936, incide, no Districto Federal, sobre as empreitadas ou construcções com o fornecimento de materiaes pelo empreiteiro ou constructor, devendo ser calculado sobre o valor total da obra ou construcção, deduzida a importancia real da mão de obra.

Paragrapho unico — A disposição deste artigo tem applicação a partir da data da vigencia do citado decreto n. 22.061."

DENTISTA
WALFRIDO LEAO
Dipl. pela Univ. Maryland (N. America), reabriu seu consultorio. Praça Floriano, 55-7.º and. 22-5736. (xxx)

O INSTITUTO DE ASSUCAR E ALCOOL DELIBERA

A quota de equilibrio foi fixada em 400.000 saccos

A commissão executiva do Instituto do Assucar e do Alcool realizou mais uma sessão ordinaria no corrente anno.

Estando presente o representante dos usineiros de Alagôas, o presidente reabriu a questão da defesa da safra de 1940-41, cujo plano, organizado pela gerencia do Instituto, é do conhecimento dos delegados. A fixação da quota de equilibrio, em um total de 400.000 saccos, não póde soffrer a menor restricção, restando apenas resolver sobre a formula da quota de equilibrio a adoptar no Estado do Rio: quota de assucar ou em correspondente volume de melaço. As condições economicas da alternativa constam do plano de defesa da gerencia, cabendo aos delegados manifestar-se sobre qual dellas deve ser admittida. Em abono aos calculos anteriores evidencia-se que o stock disponivel em 15-6-40, em todo o Brasil, apresenta um volume de 300.000 a 400.000 saccos; superior aos stocks, em egual data, nos dois annos anteriores.

Considerando esse elemento de relevancia, e considerando que uma producção equivalente á limitação nacional supéra ainda em cerca de 200.000 saccos, as necessidades, do consumo nacional, indispensavel se torna retirar dos mercados internos um minimo de 400.000 saccos, indicado no plano apresentado pela gerencia. O delegado de Alagoas declara que, conhecido já, em linhas geraes, o plano de defesa, não tem duvida em approval-o. Desejando, entretanto, melhor apreciar o caso da alternativa da quota no Estado do Rio, pede adiamento da solução do assumpto para a proxima sessão. Os delegados, considerando o pedido, com elle concordam, para effeito de resolver o plano de defesa da safra na proxima reunião.

O presidente submette a exame dos representantes dos productores diversas providencias de ordem interna depois do que é feita a leitura de extenso expediente.

PINGOS & RESPINGOS

L'avenir...

> *Quando tomava, em Palmital, o trem para Uberaba foi roubado em seis contos de réis o sr. Avenir Gomes.*
> (Telegramma.)

Ao ver-se Avenir roubado,
Para livrar-se do apuro,
Foi queixar-se ao delegado;
E, agora, o Avenir, coitado,
Fica esperando o... futuro.

* * *

Doadores de sangue da Prefeitura pedem, pela imprensa, providencias no sentido de lhes serem pagos os vencimentos relativos a dois mezes de serviço.

E' justo. Evidentemente os doadores não venderam o sangue; mas, tambem, não o doaram, no sentido literal da palavra. O que houve foi uma troca: "dinheiro é sangue"; e vice-versa.

* * *

O promotor da 15ª Vara Criminal denunciou um cantor de radio por actos attentatorios á moral.

— Commetteu elle acções feias?

— Hedi... "ondas"! informa o Raul.

* * *

Finalidades da Cooperativa Paraense da Borracha, segundo entrevista concedida ao *Estado do Pará* e transmittida para aqui por telegramma:

1º — São objectivos da Cooperativa: sanear, financiar, produzir e auxiliar os seus associados durante as entre-safras."

Não precisa mais; o saneamento e a producção dos associados já são duas obras de grande alcance.

* * *

Foi preso, em São Paulo, o agiota Anielo Mattuscelli, quando procurava indagar no tribunal a situação do seu processo.

Anielo fôra pronunciado por agiotagem; mas foi preso por delicto de besbilhotice.

* * *

Penso; logo... eis isto:

"O homem recto no recto logar"! traduzi literalmente o *motto* inglez, ao ver cair, a fio comprido, no fundo da cova, o cadaver de um amigo, homem muito de bem.

Cyrano & Cia.

Rialto
O CIGARRO NOVO E DIFERENTE
da CASTELLÕES
TIPO AMERICANO
1$000
Cigarros
Rialto

(xxx)

14 DE JULHO

A embaixada franceza não dará recepção

Communicam-nos:

"Devido ás circumstancias do momento, a recepção usual do 14 de julho na embaixada da França não se realizará este anno. A colonia franceza é informada de que no proximo sabbado será celebrada por alma dos francezes mortos no campo da honra uma missa na Capella dos Dominicanos, rua Araujo Gondim, ás 10 horas, com a assistencia do sr. embaixador da França e da sra. Jules Henry."

Prof. RENATO SOUZA LOPES
Doenças do apparelho digestivo e nervosas. — RAIOS X. — Rua S. José, 83 - Tel. 22-7297. (xxx)

Assumiu o exercicio de presidente do Tribunal de Appellação

Tendo entrado em férias regulamentares o desembargador Vicente Piragibe, assumiu o exercicio do cargo de presidente do Tribunal de Appellação o desembargador Alvaro Goulart de Oliveira.

Contra a friagem nada melhor do que um sacco de agua quente. Desde 13$500 na Casa Hermanny, Gon. Dias, 50. (xxx)

Como deve ser effectuado o augmento de capital

O director geral da Fazenda, no processo em que a firma Antonio Ruiz e Filhos consultou como deve ser effectuado o augmento de capital de que trata o decreto-lei n. 1.880, de 14 de dezembro ultimo, afim de merecer approvação governamental, exarou o seguinte despacho:

"Responda-se: a) — que o prazo, para augmento de capital, de que cogita o artigo 6º do decreto-lei n. 1.880, de 14 de dezembro de 1939, foi prorogado até 31 de dezembro vindouro pelo decreto-lei n. 2.357, de 1º do corrente, publicado no "Diario Official" de 3; e b) — que dito augmento para merecer approvação deve ser subscripto por brasileiro, socio ou não actualmente da consulente."

Tesouras Vitry Frères, Paris, legitimas, para todos os fins: alicates, limas, escalpellos, pinças, etc. — Casa Hermanny. Gonç. Dias, 50. (xxx)

No Palacio do Cattete

O presidente da Republica recebeu em despacho, hontem, os ministros da Fazenda e do Trabalho, e o prefeito do Districto Federal; e, em conferencia, o presidente do Banco do Brasil.

Recebeu em audiencia os srs. Carlos Luz, presidente da Caixa Economica do Rio de Janeiro, e o ministro Washington de Oliveira.

CORTEZIA FEMININA

E' dessas coisas que não se comprehendem! Como é que a Mulher, creatura toda feita de instincto e sensibilidade, não usa essa sensibilidade em instincto quando quando se trata de cortezia feminina?

Qual é dentre nós a que não tem um movimento de desagrado, de desaponto, até mesmo de acanhamento, deante de uma pagina de revista mutilada pelos dedos vorazes de alguma leitora feminina em mal de idéas e... de cortezia?

Uma revista, a mais, tem o seu dono — esse dono comprou-a para se distrair ou distrair uma freguezia, e não para favorecer a rapinagem mundana que se desenvolve dos dedinhos de unhas pintadas a quem a moda por tal modo fascina que se outorga o direito de "avançar" no que não é seu.

Assim o quer a Lei das favorecidas da Sorte, justamente daquellas de que nunca uma indelicadeza dessas devia partir.

Minhas senhoras, a palavra aristocracia quer dizer selecção, quer dizer "os melhores". e pois: nobreza obriga — obriga a se saber, ao menos, conduzir e limitar seus desejos ás regras do bem portar-se.

Não é só no cabelleireiro, na hora grave onde nos remettemos entre as mãos todas poderosas daquelle que vae fazer de nós, durante ao menos uma semana, uma creatura bem arranjada. Um corte de cabello é coisa séria, e durante o tempo em que o artista que nos molda procura na cabecinha lustrosa a fórma fugitiva que é a inspiração, nos entregamos ás revistas que folheamos... para encontrar destroços em cada figura, recortes em cada chronica, porque esta era o "verso" de um figurino que agradou!

Até nas bibliothecas que assignam revistas notamos o mesmo descalabro.

Os homens não fazem assim. Ha uma solidariedade, um respeito á classe, que já era bem tempo de nós, Mulheres, possuirmos.

MAJOY

Damos hoje, novamente, na 5ª pagina, uma relação dos nomes das pessoas que nos têm escripto para prestar seu generoso apoio.

M.

PARA HAVANA

Partiu a nossa delegação á conferencia que ali se realizará

Viajando pelo "Brasil-Maru'", que deixou hontem o nosso porto, seguiu para Havana a delegação que vae representar o Brasil na Conferencia de Consultas dos Ministros das Relações Exteriores americanos, a reunir-se na capital cubana.

Muito antes da hora marcada para a saida do navio já era grande o numero de pessoas de destaque social que procuravam apresentar as suas despedidas aos viajantes que foram, tambem, cumprimentados pelos representantes das altas autoridades.

A delegação brasileira é chefiada pelo embaixador Mauricio Nabuco, secretario geral do Itamaraty, e integrada pelos srs. Rego Barros, consultor juridico do Ministerio do Exterior; João Neves da Fontoura, consultor juridico do Banco do Brasil; ministro Camillo de Oliveira, chefe da Divisão Politica e Diplomatica do Itamaraty; Marcos de Souza Dantas e Octavio Bulhões, funccionarios do Banco do Brasil; primeiro secretario Vasco Leitão da Cunha; consul Cruz Cordeiro. O consul geral Sabola Lima e o conselheiro de embaixada Abelardo Bretanha Bueno do Prado, antes de assumirem os seus postos em São Francisco e no Panamá, acompanharão tambem o embaixador Mauricio Nabuco durante a Conferencia de Havana.

DR. MARIO KROEFF
Docente da Faculdade. Cirurgia geral. CANCEROLOGIA. — Uruguayana n. 104. (xxx)

Novo presidente para a Caixa Economica Federal do Estado do Rio

Desde que foi installada, a Caixa Economica Federal do Estado do Rio tinha como presidente, o ex-deputado João Guimarães. Agora, porém, aquelle antigo politico solicitou exoneração do cargo, devido o seu estado de saude não mais permittir o esforço que vinha fazendo para desempenhar suas funcções.

Ao que consta, o seu successor será o sr. Leonel Magalhães, que sempre teve sua actividade ligada ao commercio bancario.

DR. MIGUEL CALMON F.º
Cirurgia — V. Urinarias — D. Senhoras. R. 13 Maio, 37-5º, Tel. 22-8299. (xxx)

Vae ser observado o prefeito de Paraty

No processo em que a Prefeitura de Paraty esclarece o motivo por que não recolheu, em tempo opportuno, a quota de saude publica, ficando desse modo sujeita á multa estabelecida para taes casos, o interventor federal no Estado do Rio proferiu o seguinte despacho:

"Autorizo o recebimento independentemente de multa. Observe-se o prefeito para não mais atrazar o recolhimento da quota devida ao Estado".

BRASIL DE OÉSTE

O professor Paulo Achilles, a proposito de nossa referencia critica no seu livro *Brasil de Oeste*, escreveu-nos o seguinte:

"Sr. redactor. — Attenciosas saudares. — Li com a attenção de sempre, o numero de 30 de junho proximo passado, edição de domingo, do vosso conceituado diario e nella deparei com a secção "Retalhos" em que se faz referencias ao livro de minha autoria, "Brasil de Oeste".

Estou de accordo com o direito da critica e até certo ponto com a divergencia do articulista quanto á posição exacta do rio Juruena. Devo, não obstante, affirmar que a segurança desse registro que se encontra no capitulo XXVI do meu livro, me não pertence. Fil-o amparado pela opinião de Hercules Florence, o arrojado viajante companheiro do consul Langsdorff que percorreu todo o Oeste talvez na mais memoravel cruzada que já se effectivou por aquelle rumo nacional tão pouco ambientado para os brasileiros.

Aliás, como o articulista deve ter comprehendido, a obra que produzi não é uma exposição de motivos geographicos. Accidentalmente são elles annotados e isso quando as razões de ordem descriptiva assim o exigem.

Confesso, entretanto, que quanto nella se contem foi o que vi e foi o que senti.

Florence menciona o Juruena tal como eu o fiz. *Manuscripto e Esboço da Viagem*, do extraordinario sertanista, são publicações comprobatorias. No primeiro desses escriptos pags. 379-380, o rio em questão é assignalado conforme consta do "Brasil de Oeste".

O visconde de Taunay, em *A Cidade de Matto Grosso*, é concorde com todas as narrativas do grande andarilho.

Vê-se, portanto, que não foi de mim que partiu o engano, se engano houve. Antes de qualquer decisão de minha parte ao escrever o livro que publiquei, occorreu-me a preoccupação de consultar os maiores e entre esses é sem duvida que se encontra Hercules Florence, que eu menciono através das poucas referencias que faço.

Em exigencia de ultima analyse, eu devera ter collocado a affirmativa entre aspas. Não o fazendo, porém, me não julgo impenitenciado por isso. Escrevi com a finalidade natural dos que desejam acertar. Para tanto sobra-me o descanso de consciencia. O Brasil descripto foi a terra que palmilhei, foi a natureza que se expandiu aos meus olhos, foi a patria que eu guardei no coração.

E' certo que o sentido de qualquer engano é passivel de qualquer pensamento.

Errando dessarte é diminuir a gravidade do erro. E este, no caso vertente, não é meu. Do patr. e adm. obrdo. *Paulo Achilles*."

DR. OSCAR SILVA ARAUJO
PELLE E SYPHILIS
7 de Setembro, 141 - 3 hs. Tel. 42-6522. (xxx)

GARGANTA—NARIZ—OUVIDOS
Dr. ANTONIO LEÃO VELLOSO
Livre docente da Universidade. Chefe da Clinica da Policlinica de Botafogo. — Rua Uruguayana n. 87 — Sala 42 — Das 14 ás 16 horas. — Tel.: 23-3279. (xxx)

Tomou posse o novo consultor geral da Republica

No gabinete do ministro da Justiça e na presença do mesmo tomou posse hontem do cargo de procurador geral da Republica o sr. Orozimbo Nonato.

Febre! — Thermometro Perken, London. Facil leitura e absoluta precisão. Garantido pela Casa Hermanny, Gonçalves Dias, 50. (xxx)

Para o escoamento da producção da laranja

O ministro Fernando Costa solicitou do prefeito Henrique Dodsworth providencias no sentido de isentar o commercio ambulante de frutas citricas de todo e qualquer imposto ou taxas, com a finalidade de proteger o productor, e concorrer para o augmento do consumo interno da laranja.

O ministro da Agricultura tambem se entendeu com o secretario de São Paulo sobre a remessa de laranjas para a capital paulista, logo que termine a safra do referido Estado.

VELHICE PRECOCE
Esgotamento nervoso, nervosidade, perturbações das glandulas endocrinas. Electrotherapia.
Dr. Balbino Mascarenhas
Pratica dos hospitaes de Vienna. Das 11 ás 12 horas. Edificio Porto Alegre, Sala 517. - Phone 42-7139. (xxx)

Dr. TIGRE DE OLIVEIRA
Gynecologia — Vias Urinarias. Consultorio: Uruguayana, 104. — Telephone: 23-4316 - 2 ás 4. (xxx)

Tambem o Paraguay tem nova Constituição

Topicos essenciaes da carta hontem sanccionada

Assumpção, 10 (U. P.) — A nova Constituição sanccionada hoje pelo general Estigarribia, presidente da Republica, estabelece entre outras coisas que o Paraguay se constitue em Republica una e indivisivel, adoptando a fórma de governo democratico representativo. A religião do Estado é a catholica, tolerando-se os demais cultos.

Declara-se obrigatoria e gratuita a instrucção primaria e expressa que o governo tenderá a affirmar as relações pacificas e de commercio com as nações estrangeiras, prestando especial attenção á politica de collaboração e solidariedade com os povos americanos.

Estabelece tambem que em nenhum caso o interesse privado supplantará o interesse geral; prescreve-se a exploração do homem pelo homem, afim de assegurar ao trabalhador um nivel de vida compativel com a dignidade humana.

Os habitantes do Paraguay gozarão os seguintes direitos: trabalhar licitamente, reunir-se pacificamente, fazer solicitações ás autoridades, publicar seus ideaes na imprensa sem censura prévia, dispôr de sua propriedade e associar-se com fins licitos.

A nova Constituição garante a propriedade privada, cujo limite será fixado por lei.

Garante-se o habeas-corpus. A publicação de jornaes será regulamentada por lei, não sendo permittida a imprensa anonyma.

Os estrangeiros gozarão eguaes direitos que os paraguayos, mas quando attentarem contra a segurança da nação poderão ser expulsos. A naturalisação só será concedida depois de cinco annos consecutivos de residencia no paiz.

No Supremo Tribunal Federal

Foi hontem decidido o caso do café a favor da União

O Supremo Tribunal Federal, esteve, hontem, reunido em sessão plena sob a presidencia do ministro Bento de Faria. Estiveram presentes todos os juizes e o procurador geral, Gabriel Passos. A sala estava repleta de advogados e varios curiosos, que foram assistir os debates e decisão sobre a questão do café, desde muito em pauta e um grão de embargos.

Foram julgados os seguintes feitos:

O habeas-corpus n. 27.556, a favor de Arnaldo de Oliveira Gama, foi denegado, sendo relator o ministro José Linhares.

O Tribunal concedeu habeas-corpus a João Maria Conrado, que se encontrava preso na Casa de Correcção de Porto Alegre, no Rio Grande do Sul e que allegava constrangimento illegal, pois fôra julgado pelo fôro civil, quando na hypothese o competente seria o militar. O paciente foi denunciado e processado, por ter commettido homicidio contra um seu companheiro, no Quartel do 36º Corpo Auxiliar da Brigada Militar do Estado, aquartelado em Lagôa Vermelha. O paciente é sargento e a victima soldado. O Tribunal do Jury condemnou o réo a doze annos de prisão.

O caso foi relatado pelo ministro José Linhares. O Tribunal concedeu a ordem impetrada, por ser nullo o processo. A decisão foi unanime.

Foi negado provimento ao recurso de habeas-corpus numero 27.575., e recebidos, em parte, os embargos oppostos na revisão criminal de São Paulo, em que era embargante Raphael Noschese, para ser reduzida a condemnação ao grão minimo, contra o voto do relator.

Foi julgado procedente o conflicto de jurisdicção n. 1297 e julgado competente o Tribunal de Segurança Nacional.

Foram rejeitados os embargos offerecidos no recurso extraordinario n. 2.827, do Districto Federal, em que eram embargantes Andrade & Lemosa.

O CASO DO CAFE'

Em dezembro de 1932, o Conselho Nacional do Café celebrou com Ferraz Prista & Comp. Ltd. um contrato, para propaganda do café brasileiro no Norte da Africa. A sociedade commercial contratante, para effectuar esse contrato, teve de rescindir o accordo que tinha com o Estado de São Paulo, em cumprimento do qual montára casas em oito cidades de Marrocos, Argelia e Tunis, todas em pleno funccionamento conforme disse na inicial. Os haveres da firma andavam em mil contos e reforçada pela fiança de Lopes, Fernandes & Comp. do Rio.

Ferraz Prista & Comp. sentindo-se lesada, accionou o Conselho Nacional do Café, por este haver annullado o contrato mezes e dias após a celebração deante, ao que diziam, de uma carta apparecida e firmada por J. L. Wright, que affirmavam ser alheio ao negocio, e dirigida a Evaristo da Veiga, dando a este parte nos lucros. Intervem o Ministerio da Fazenda extranhando a publicação do documento e produz uma interpellação ao presidente do Conselho, sobre as circumstancias do caso. Dahi resultou então a rescisão.

Os autores pediam indemnização dos prejuizos soffridos. Este contrato havia sido transferido a terceiros pela firma acima.

O juiz de primeira instancia julgou a acção improcedente, mas o Supremo Tribunal, em appellação, deu razão ao autor, então já Agostinho Costa e condemnou o actual Departamento. Quando se processava o recurso do réo foi promulgado o decreto-lei 1.695., de 21 de outubro de 1939, que mandou ficassem em perpetuo silencio as causas aforadas contra o Departamento Nacional do Café, de accordo com o despacho do presidente da Republica, de 26 de agosto de 1938, exarado em representação do ministro da Fazenda. Em 24 de janeiro deste anno, a Primeira Turma de Juizes do Supremo Tribunal, apreciando os embargos apresentados pelo Departamento de Café, decidiu que o decreto-lei acima, não era obstaculo a que o Tribunal deliberasse sobre a relevancia ou não dos mesmos e em seguida, recebeu os embargos do Departamento, para discussão e ulterior julgamento.

Na sessão de hontem, sendo relator o ministro Carvalho Mourão, que ainda não foi aposentado, e sendo revisor o ministro Laudo de Camargo, o Tribunal Pleno recebeu os embargos para, reformando o accordão embargado, restaurar a sentença de primeira instancia que julgou improcedente a acção, contra o voto do ministro Octavio Kelly. Os srs. Armando de Alencar e Barros Barreto recebiam os embargos para considerar o embargado carecedor de acção e o sr. Annibal Freire para julgar o acto do Conselho approvado pelo art. 18 das Disposições Transitorias da Constituição de 1934. Falaram o procurador geral e os advogados do Departamento e da parte embargada. Este caso foi julgado em virtude de preferencia pedida pelo sr. Gabriel Passos, procurador geral da Republica.

DR. BASTOS DE AVILA
CLINICA MEDICA
Consultorio: — Rua Gonçalves Dias n. 5 — 2º andar. — Res.: David Campista n. 18. — Telephone: 26-2748. (xxx)

Assistencia medica e hospital aos doentes mentaes

Ha pouco, o ministro do Trabalho instituiu uma commissão especial, composta dos drs. Jefferson Sansburg Vieira de Lemos, Waldemar Berardinelli e Ernesto Carneiro, para elaborar o ante-projecto de um plano de assistencia medica e hospitalar aos associados dos Institutos e Caixas de Aposentadoria e Pensões atacados de doenças mentaes.

Elaborado o ante-projecto e entregue o mesm oao ministro, foi elle, em seguida, encaminhado ao Conselho Nacional do Trabalho. Distribuido o processo ao conselheiro Abelardo Marinho, como relator, este vem de offerecer longo voto, concluindo pela approvação das medidas propostas pela commissão especial para tornar effectiva e adequada a assistencia medico-hospitalar de que carecem os associados das instituições de previdencia social atacados de doenças mentaes, mediante pequenas alterações na redacção do ante-projecto.

O voto em apreço, que será distribuido a todos os conselheiros, deverá ser discutido numa das proximas sessões do C. N. T., voltando, opportunamente, o processo ao ministro do Trabalho, para deliberação final do governo.

Decretos do presidente da Republica

O presidente da Republica assignou os seguinte decretos:

Na pasta da Justiça

Concedendo naturalização a: — Abel Francisco Patrão, Albino Augusto, Affonso Vieira da Rosa, Alvaro do Nascimento, Alvaro Luiz Vieira, Antonio Pereira de Carvalho, Antonio Maria Silvestre, Antonio Augusto Canuto, Antonio Francisco da Costa, Antonio Ferreira da Rosa, Antonio da Silva Dias, Antonio de Araujo, Antonio Maria Nogueira, Benevides Ramos dos Santos, Cesemiro Viegas, Casemiro Augusto Paes, Custodio Queiró, Daniel Agostinho de Freitas, Ignacio de Souza, João dos Santos, João Ribeiro Guimarães, João Antonio Pires, João Maria Gonçalves Ribeiro, João Pereira Ardes, João Manoel Silvestre, João Penha das Chagas, José Martins Dias, José Barbosa, José Domingos Figueiredo, José do Nascimento, José Rodrigues de Freitas, José Francisco Lourenço, José Alves de Moraes, Joaquim Augusto Archer, Joaquim Maria Ayres Lourenço, Joaquim José de Souza, Manoel Ferreira Lopes, Manoel de Carvalho, Manoel Gomes Ferreira Junior, Manoel José de Miranda, Manoel Rodrigues, Manoel Guilherme da Silva, Manoel da Silva, Manoel Joaquim Vieira, Manoel Gomes, Manoel Fernandes Dionisio, Manoel José da Rocha, Pompeu Augusto Rabelo, Thomaz Santos Victorino, naturaes de Portugal; — a Antonio Mendes Martins, Antonio Rodrigues Vargas, Cesario Perez Barga, Francisco Ruiz, Francisco Rodrigues Paes, José Manoel Moreno, Luiz Gomes de Faria Manoel Galego Manoel Barbero Rodrigues, Raphael Soares Tinoco, Roque Perez Bodelon e Valentim Golçalves Miguez naturaes da Hespanha; a Angelo Gloveta, Antonio Palermo Neto, Cyro Laurenza, Ennio Marci, Francisco Loschiavo, José Terribile, José Rossi José Luiz Séga, Maria Padaro Matheus Spinelli, Natal Bergamini, Paschoal Cassetta, Primo José Giorgi, Rafael Mercaldi e Vicente Antonio Caporale, naturaes da Italia; a Antonio Kartnaller Hermann Theodoro Keppel. Marta Magdalena Elisabeth Erps Breuer e Ricardo Brutscher, naturaes da Allemanha; a João Tudrey, natural da Russia; a Olga Gadas, natural do Egypto; a Samuel Chamecki e João Jenick, naturaes da Polonia; a Alexendre Godeny e Virga Mihai, naturaes da Hungria; a Daniel Drimus, natural da Rumania; a João Turi, natural da Austria; e a Thomas Logan Griffth, natural da Inglaterra.

Nomeando, em commissão, Antonio Augusto de Carvalho Chaves e Caio Machado, membros do Departamento Administrativo do Estado do Paraná; e Manoel Severiano Nunes, membro do Departamento Administrativo do Estado do Amazonas.

Designando os membros do Departamento Administrativo do Estado do Amazonas, Leopoldo Peres, para a presidencia do mesmo Departamento, e Manuel Severiano Nunes, para substituil-o em suas faltas e impedimentos; os membros do Departamento Administrativo do Estado do Paraná, Roberto Glassef, para a presidencia do mesmo Departamento, e Antonio Augusto de Carvalho Chaves, para substituil-o em suas faltas e impedimentos.

Exonerando, a pedido, Caetano Munhoz da Rocha e Manoel de Alencar Guimarães, das funcções de membros do Departamento Administrativo do Estado do Paraná; e Joaquim Augusto Tanajura, de membro do Departamento Administrativo do Estado do Amazonas.

Effectivando no cargo de escrevente juramentado, Alvaro Vasconcellos, do 21º Officio de Notas e Gaspar Marques Leite do 7º Officio de Notas; e o sub official interino, do Serventuario, do 8º Officio do Registro Geral de Immoveis, Benevides Rollim, no cargo de escrevente do mesmo officio, todos do Districto Federal.

Aposentando Carlos Gualberto de Menezes, guarda-civil, classe F.

Concedendo a medalha de distincção de primeira classe ao capitão do Exercito Antonio Tiburcio de Almeida e Souza, que salvou, com risco da propria, a vida de diversas pessoas, quando do incendio occorrido em uma casa commercial em Cruz Alta, no Estado do Rio Grande do Sul, no dia 13 de maio de 1921.

Concedendo reforma ao sargento-intendente da Policia Militar do Districto Federal, Alberto da Silva Pereira.

Indultando Anna Augusta Garcia, condemnada pelo Tribunal de Appellação do Estado de Minas Geraes, do resto da pena a que foi condemnada.

Commutando para 6 annos de prisão cellular a pena a que foi condemnado João Ferreira Lima pelo Tribunal do Jury de Tupacignára, no Estado de Minas Geraes.

Declarando sem effeito o decreto de 31 de janeiro do corrente anno, em virtude do qual foi naturalisado Manoel Gomes dos Santos, natural de Portugal, casado, residente no Estado de São Paulo.

Na pasta da Educação

Nomeando, o escripturario da classe G, Alfredo Angelo Lopes, para exercer o cargo de official administrativo, classe H; João Saboya Barbosa e Jurandyr dos Reis Paes Leme, professores cathedraticos de desenhos padrão K, do Internato do Collegio Pedro II; Paulo Moacyr Bastos da Silva, guarda-sanitario, classe C; em commissão Edgar Coelho Rodrigues, assistente, da cadeira de estradas, da Escola Nacional de Engenharia, padrão H; interinamente, como substituto, Charles René Pittex, assistente, da cadeira de medicina legal, da Faculdade de Medicina da Bahia, padrão H; interinamente. Edson de Araujo Costa, medico psychiatra, classe H; e Marinho Gabriel, servente, classe B.

Tornando sem effeito os decretos de nomeação de Adalberto de Miranda Lopes, interinamente, servente, classe B; Alvaro Ribeiro de Queiroz Junior, guarda sanitario, classe C; e Zaira Pereira de Mello, dactylographo, classe D.

Transferindo Alcebiades Costa, medico clinico, classe I, para o cargo de medico sanitarista, classe I; e Aristides Rocha, escripturario, classe F, do Quadro I do Ministerio da Guerra, para o cargo de escripturario classe I, do quadro I.

Demittindo Helio dos Santos, guarda sanitario, classe C; e José Aurelio Saraiva Camara, estatistico-auxiliar, classe E.

Aposentando Guilherme Pacheco, pintor, classe C.

Na pasta da Agricultura

Concedendo, á Sociedade Cooperativa de Responsabilidade Limitada "Banco de Credito Hypothecario e Mercantil de Minas Geraes Cooperativa", com séde em Bello Horizonte, Estado de Minas Geraes, autorisação para funccionar; e á "Serrana Sociedade Anonyma" autorização para funccionar como empreza de mineração.

Autorisando, a Chromium, Sociedade Anonyma a pesquizar chromita na Fazenda Caxambu', Municipio de Puy, Estado de Minas Geraes; e a Empreza Siqueira, Meirelles, Junqueira & Cia. com séde em São Sebastião do Paraiso, a construir uma linha de transmissão, nos termos do decreto-lei n. 2.059, de 5 de março do corrente anno.

Ortogando á Enecidio Beneficio de Castro concessão para legalisar o aproveitamento da energia hydraulica de uma quéda dagua no Corrego Lageado, municipio de Lageado, no Estado de Matto Grosso.

Concedendo, á "Empreza Bahiana de Mineraes Ltda", e á "Electro Chimica Brasileira S. A". autorização para funccionarem como empresas de mineração.

Revogando as autorizações de pesquizas concedidas a "Magnesita Ltda.", pelos decretos nºs 4.636, de 8 de setembro e 4.825, de 3 de novembro, ambos de 1939.

Modificando para 28,50 metros a altura de quéda a que se refere o paragrapho unico do art. 1º do decreto nº 4.688 de 20 de setembro de 1939.

Na pasta da Viação

Declarando sem effeito os decretos de 29 de abril de 1939, em virtude dos quaes foram promovidos Durvalino Pereira da Silva, ao cargo da classe B, da carreira de mecanico electricista; e Francisco Galvão Barcellos á classe F, da carreira do encadernador.

AS TRANSFORMAÇÕES DA ORGANIZAÇÃO SYNDICALISTA BRASILEIRA

Serão completadas as providencias indispensaveis á sua vigencia

A organização syndicalista brasileira soffreu ultimamente radical transformação, nos seus fundamentos doutrinarios e na sua estructura pratica.

O ordenamento corporativo da economia nacional impunha, em virtude dos seus proprios elementos informadores, uma revisão completa da legislação syndical vigorante desde 1934 e o enquadramento dos orgãos syndicaes já existentes na systematica instituida. Dessa necessidade foi que surgiu o decreto-lei 1.402, de 5 de julho de 9139, regulando a associação em syndicato. As providencias complementares indispensaveis á sua vigencia, por isso que importavam em estudo mais acurado das condições economicas e profissionaes de todo o trabalho nacional, ficaram na dependencia da expedição de decretos-leis posteriores. Para a elaboração desses diplomas, o ministro do Trabalho constituiu tres commissões, todas sob a presidencia do director do Departamento Nacional do Trabalho e constituida pelos technicos do Ministerio e representantes das classes patronaes e operarias. Concluidos os trabalhos, revisados pelo consultor juridico do Ministerio e, afinal, approvados pelo ministro, o sr. Waldemar Falcão encaminhou-os ao chefe do governo, acompanhados de uma exposição de motivos que assignala, simultaneamente, os diversos aspectos do problema syndical em nossa terra e as respectivas soluções juridicas.

Trata-se, assim, de um documento indispensavel ao prefeito conrecimento do direito syndical ora em vigor, por isso que esclarece suas origens e define suas directrizes no futuro.

Começo o ministro do Trabalho expondo as razões de ordem pratica e de conveniencia social que levaram o Ministerio a acceitar e incorporar ao texto da ei as diversas suggestões apresentadas pelas entidades profissionaes, sobretudo na parte referente ao enquadramento corporativo.

Foram adotadas, deste modo, as suggestões apresentadas pela Federação das Industrias de São Paulo por intermedio da Confederação Nacional das Industrias e apoiadas por outras associações profissionaes de empregadores, no tocante á nomenclatura e individualização de varias categorias economicas, principalmente no plano da Confederação Nacional da Industria.

Tambem foi dada maior amplitude á especificação das categorias concernentes á industria do trigo, do milho e da mandioca, unificada a categoria de panificação e confeitaria, tornada mais geral a definição da industria de carnes e derivados, empregadas novas denominações em relação ás categorias da producção de cimento, cal e gessoa, ladrilhos hydraulicos e productos de cimento. Incluiram-se, ainda, por indicação da Federação das Industrias de São Paulo, no grupo das industrias extrativas, as categorias correspondentes á industria da borracha, das fibras vegetaes e dos oleos vegetaes e animaes. Ainda: o schema das industrias de ficção e tecelagem foi reajustado com a unificação da fiação e tecelagem em geral.

Diz, em certo topico, a exposição de motivos: "Na estructura da Confederação Nacional de Commercio enquadraram-se, outrosim, as categorias apresentadas pela proposta paulista. Assim, ficaram especificadas as categorias comprehensivas do commercio atacadista do algodão, de café, de carnes frescas e congeladas, de productos chimicos para industria e lavoura, tendo sido tambem admittida a categoria do commercio varejista de carnes frescas e a do de automoveis e accessorios. Incluiram-se, egualmente, entre agentes autonomos do commercio, os commissarios e consignatarios e no plano do commercio armazenador individualizou-se a categoria referente a entrepostos."

E' fóra de duvida que taes suggestões permittiram um melhor enquadramento das actividades profissionaes de empregados, ao mesmo tempo que definiram com maior precisão as varias actividades productoras.

Condicionado o quadro ás condições economicas e profissionaes do paiz, não poderia ter uma estructura immutavel ou permanente. Dahi o processo de revisão quadrienal a que ficou sujeito, por intermedio de um orgão technico — a Commissão de Enquadramento Syndical, cuja constituição figura no decreto-lei. Para os effeitos dessa revisão periodica deverá a commissão proceder, previamente, a um largo inquerito entre os interessados, mediante consulta ás entidades representativas das classes de empregadores e de empregados. E não só para essa revisão periodica foi creada a Commissão de Enquadramento Syndical:

"Caber-lhe-á tambem competencia para assumpto de alta relevancia, qual o de resolver as controversias suscitadas pela applicação do decreto lei 1.402, as quaes envolvem materia não só de interpretação da lei syndical, como mesmo de orientação geral da organização economica e profissional do paiz, sobre que se irá assentar a nossa futura superestructura corporativa, motivo por que das suas decisões caberá recurso para o ministro."

Outro aspecto não menos importante do enquadramento é o que diz respeito aos elementos de que poderá dispôr a Administração Publica para resolver a filiação dos syndicatos nas organizações profissionaes de segundo grão, ou sejam as federações. Poderá o Ministerio traçar os limites maximos e os limites minimos da capacidade federativa das associações syndicaes de primeiro grão. Semelhante capacidade, friza a exposição, em virtude das disposições normativas do decreto, não poderá descer abaixo das categorias discriminadas em cada grupo, nem ir além das que se acham nellas comprehendidas.

Não foi descurado tambem o problema, que antes se antolhava de solução difficil, do registro das associações civis.

Outro ponto do decreto basico dos syndicatos que mereceu providencia legislativa autonoma foi o referente á creação do imposto syndical, cobravel pelas associações syndicaes a todos quantos exerçam actividades ou profissões de natureza economica no paiz.

Trata-se de um instituto inteiramente novo no Brasil e mereceu por isso attenções e estudos especiaes. Ficou adotado o processo da contribuição annual, por fórma a attender aos interesses de empregadores, de empregados, de trabalhadores por conta propria e trabalhadores das denominadas profissões liberaes.

DR. ABREU FIALHO FILHO
OCULISTA
Rua dos Ourives, 7 — 3º And. Tels.: 22-0050 e 22-6864 (xxx)

Seringas e agulhas para injecção, todos os tamanhos: qualidade garantida. — Casa Hermanny, Gonçalves Dias, 50. (xxx)

Na data de hoje, ha muitos annos

11 de julho de 1770

BENÇÃO DA EGREJA DO CARMO

A egreja do Carmo, que se ostenta ao lado da Cathedral (antiga Capella Imperial), tem uma historia eriçada de contratempos. Após difficil periodo de tentativas, no qual chegaram a construir uma capellinha em fundos de terreno alheio, sem communicação com o exterior, lançaram os carmelitas os fundamentos de seu templo, a 16 de julho de 1755. Não faltaram complicações; a egreja ao lado e o Senado da Camara, em occasiões differentes, embargaram as obras. A Ordem do Carmo, fundada em 1648, entrou com 3.000 cruzados para os religiosos do templo vizinho e, quanto ao Senado da Camara, permittiu a abertura de ruas nos terrenos da ordem, entre as actuaes praças Tiradentes e da Republica. Dispendidos 91:088$995 com as obras geraes de construcção, ainda incompletas, deliberaram os carmelitas inaugurar o novo templo da cidade do Rio de Janeiro. A 11 de julho de 1770, frei Innocencio do Desterro Barros, provincial dos carmelitas, procedeu a sua benção; realizaram-se consecutivamente a primeira missa e a trasladação das imagens, com todo o cerimonial de estylo. Quatro andores, carregados em procissão, transportavam as imagens da Senhora do Amor Divino, Santa Thereza, Santo Elias e Senhora do Carmo. Dezeseis anjos ladeavam o Sacramento, levado sob o pallio pelo provincial. Salvaram os navios fundeados no porto, inclusive duas nãos britannicas. A cidade, ornamentada de folhagens e coretos, apreciou muito, á noite, os fogos de artificio, as luminarias, as tradicionaes fogueiras de regosijo. Duraram tres dias os festejos, a que compareceu o proprio vice-rei, marquez do Lavradio. A egreja do Carmo, em estylo barroco, contem preciosas obras de talha e constitue um dos monumentos historicos dignos de menção no Rio de Janeiro. Na área onde hoje existe uma casa de banhos, existia então o recinto mortuario do templo, onde receberam sepultura José Bonifacio e o regente João Braulio Muniz.

ROBERTO MACEDO

Correio da Manhã

Redacção, Administração e Officinas — Avenida Gomes Freire, 81/83.

Publicidade e Assignaturas — Rua Gonçalves Dias, 5.

Cobradores autorizados: — José Coelho da Silva, Ary Marinho Machado e Sebastião Lincoln.

TELEPHONES:

Director proprietario	42-2701
Secretario	42-1057
Redacção 42-1080 e	42-1068
Reportagem	42-108[illegible]
Redactor de plantão	42-2700
Almoxarifado	22-0101
Officinas graphicas	22-0123
Portaria — Gomes Freire	23-5151
Contabilidade	42-3327
Publicidade — Rua Gonçalves Dias, 5 — 1.º	22-2190
Agencia Central — Rua Gonçalves Dias, 5	22-2190
Almanach Gabinete Medico	42-1083

AGENTE EM SÃO PAULO — Vicente Polano, Rua João Briccola, 4 — Galeria — loja 3.

PREÇO DAS ASSIGNATURAS:

INTERIOR	
Annual	[illegible]
Semestral	35$000
EXTERIOR	
Annual	160$000
Semestral	80$000
Edições de domingo (annual)	$ U/S 2.00.
NUMERO AVULSO	
Dias uteis	$300
Domingos	$400
Atrazados	$500
INTERIOR	
Dias uteis	$400
Domingos	$500

Os srs. assignantes deverão providenciar para reforma de suas assignaturas á recepção dos avisos. Cinco dias após o vencimento, a assignatura não renovada será suspensa.

ALEXANDRE BERNARDES FILHO
não é agente autorizado deste jornal, não sendo validos os recibos passados por elle.

SERVIÇO TELEGRAPHICO
O serviço telegraphico do "Correio da Manhã" é fornecido pelas seguintes agencias:
Havas, agencia franceza.
United Press, agencia norte-americana.
Associated Press, agencia norte-americana.
Nacional, agencia brasileira.

NOTA DA REDACÇÃO
Os commentarios editoriaes deste jornal, sobre assumptos internacionaes, como de resto sobre outros quaesquer assumptos, são da responsabilidade de seu director. M. Paulo Filho.

Para promover, organizar e executar directamente o fornecimento do leite

A COMMISSÃO CREADA POR UM DECRETO-LEI E SUAS ATTRIBUIÇÕES

O presidente da Republica assignou um decreto-lei creando uma commissão encarregada de promover, organizar e executar directamente o fornecimento do leite no Districto Federal.

Está assim redigido o decreto:

"O presidente da Republica, considerando a necessidade de fornecer no consumidor do Districto Federal leite puro, attendendo não só ás necessidades alimentares, como ainda aos requisitos de absoluta hygiene e sanidade; considerando a conveniencia de um reajustamento entre os preços pagos ao productor e cobrados ao consumidor; considerando que para attingir a estas finalidades necessario se torna uma organização unica, abrangendo desde o productor até ao consumidor, e comprehendendo todos os serviços atinentes ao assumpto, como: a assistencia ao productor, á usina de pasteurização ou congelação no interior, transportes, entreposto geral de recepção no Districto Federal, subentrepostos e distribuição; considerando que a organização definitiva deveria ser a do systema de cooperativas de productores, para administração das usinas de pasteurização ou congelação, no interior, e a reunião dessas cooperativas em uma Cooperativa Central, incumbida da direcção do entreposto no Districto Federal; considerando, no entretanto, que pela complexidade desse trabalho que actualmente conta com mais de oitenta usinas de beneficiamento no interior e cerca de dois mil productores, espalhados em uma zona de, approximadamente, cincoenta mil kilometros quadrados; e, finalmente considerando a conveniencia de se assegurar a continuidade do abastecimento normal de leite no Districto Federal, permittindo-se, ao mesmo tempo, que a administração publica assuma, immediatamente, a direcção do serviço, de modo a facilitar, com os dados e pratica adquirida na movimentação dos trabalhos existentes, a organização definitiva das cooperativas já referidas, resolve:

"Art. 1º — Fica creada uma Commissão Executiva, constituida de um representante do Ministerio da Agricultura, um representante do Estado de Minas Geraes, um representante do Estado do Rio de Janeiro e um representante do Districto Federal, para promover, organizar e executar, directamente, o fornecimento do leite ao Districto Federal.

Art. 2º — Compete á Commissão Executiva:

a) — por em execução o plano para abastecimento de leite ao Districto Federal;

b) — promover a acquisição ou desapropriação dos entrepostos de leite existentes no Districto Federal;

c) — promover a construcção do Entreposto Central no Districto Federal e a de usinas de beneficiamento e de aproveitamento dos excessos de leite;

c) — superintender o Entreposto Central e todos os demais serviços de abastecimento de leite fixando os preços a serem pagos ao productor, ás usinas de beneficiamento, bem como o preço de venda ao consumidor.

Art. 3º — Sob a responsabilidade dos Estados de Minas Geraes do Rio de Janeiro e da Prefeitura do Districto Federal, serão realizadas as necessarias operações de credito para as desapropriações e acquisições de immoveis, construcção do entreposto e sua movimentação.

§ 1 — Os emprestimos serão resgatados, semestralmente, por meio de uma taxa de vinte réis, cobrada por litro de leite recebido no entreposto.

Art. 4º — De accordo com o Ministerio da Agricultura, a Commissão Executiva deverá tambem auxiliar a organização das Cooperativas de Productores de Leite.

Art. 5º — Revogam-se as disposições em contrario".

Ouçam hoje na programmação da

PRD-2 - RADIO CRUZEIRO DO SUL - 1.060 KCS.

Ás 9,00 horas
"BOM DIA SONORO"
Apresentação de Oswaldo Elias

Ás 11,30 horas
"THEATRO POR DENTRO"
Apresentação de Héber de Bôscoli

Ás 14,30 horas
"ALMANACH SONORO"
Apresentação de Paulo Roberto

Ás 19,30 horas
"CARTAZ DO DIA"
Apresentação de Ivo Peçanha

Ás 21,30 horas
"SEU MANOEL, SEU JOAQUIM E A BALBINA"
Com Edmundo Maia, Milton Amaral e Nair Alves
Scketches de Corinto Alves

(35658)

A LUTA ELEITORAL NO MEXICO

A Camara denuncia o candidato — Almazan —

Mexico, 10 (U. P.) — A commissão permanente da Camara divulgou uma declaração na qual apoia o sr. Avila Camacho e denuncia energicamente o sr. Almazan, como conspirador e assassino de mulheres e creanças.

Diz que o sr. Almazan sabia que o povo não o apoiaria fóra da capital, razão pela qual concentrou forças e organizou conflictos sem se importar com a morte de creanças e mulheres.

Assignala que a luta eleitoral no Mexico revelou que a democracia é um facto incontrastavel.

Morreu o sr. Tamagnini — Barbosa —

Lisboa, 10 (A. P.) — Falleceu o sr. Arthur Tamagnini Barbosa, governador de Macáo.

AS PRATAS DE REIS FILHOS (Porto)

TORNARAM-SE FAMOSAS PORQUE SÃO INCONFUNDIVEIS: ANALYSE-AS E CONFRONTE-AS.

EXPOSIÇÃO EXCLUSIVA E PERMANENTE NO 3.º ANDAR DA CASA ALLEMÃ

(xxx)

RESOLUÇÕES DO CONSELHO DO PETROLEO

A Panal não está autorisada a funccionar

Reuniu-se, em sessão ordinaria, o Conselho Nacional do Petroleo, sob a presidencia do dr. Fleury da Rocha, vice-presidente desse orgão, e com a presença dos conselheiros Yttrio Corrêa da Costa, major Antonio Bastos, commandante Helvecio Coelho Rodrigues, Erico de Lamare São Paulo, Alaor Prata Soares, Raul Mourão de Araujo Maia e Ernesto Lopes da Fonseca Costa.

Iniciados os trabalhos o Conselho tratou da petição da Sociedade anonyma Magalhães, sobre "taxas de passagem" cobradas pela firma Souza Sobrinho & Cia. em trapiche que explora no porto, de Estancia, Estado de Sergipe.

O plenario decidiu mandar archivar o processo.

Quanto a um requerimento da Companhia Nacional de Oleos Mineraes S. A. (Panal), solicitando autorização para pesquisa de chisto piro-betuminosos, turfa e petroleo liquido nos terrenos de sua propriedade, no Estado de São Paulo, o plenario indeferiu o pedido por não se achar a requerente autorizada a funccionar.

Foram autorizados os requerimentos que S. A. Magalhães The Caloric Company, S. A., Air France, Rêde de Viação Paraná-Santa Catharina, The Texas Company, Estrada de Ferro Central do Brasil, Industrias Ramicel S. A., Cia. Brasileira de Juta pedem autorização para importação de derivados de petroleo.

O café de BOM GOSTO para a gente de BOM GOSTO!
CAFÉ PAULISTA
Soares Pinheiro & Cia.

CAFÉ PAULISTA
SUAVE MISTURA DE CAFÉS FINOS
Marca Registrada sob N. 20.505
PREPARADO PELA FIRMA SOARES PINHEIRO & CIA.
Torrefação e Moagem: RUA DA CONSTITUIÇÃO, 23-A

(xxx)

AFIM DE QUE DESTERREM DE SEUS CORAÇÕES OS SENTIMENTOS DE VINGANÇA

Como Pio XII falou hontem a um grupo de peregrinos

Cidade do Vaticano, 10 (U. P.) — Durante sua habitual audiencia publica das quarta-feiras, Pio XII fez esta manhã um appello ao mundo dos crentes, afim de que estes desterrem de seus corações os sentimentos de vingança e de odio em virtude da guerra. Adeantou que todos devem ser bons cidadãos e manter em relação á mãe-patria um sentimento nobre e legitimo.

Entre os peregrinos que se contavam em cerca de um milhar, figuravam numerosos soldados acompanhados por capellães militares. A audiencia effectuou-se no salão ducal, onde Pio XII sentado no throno de ouro, recordou aos fieis que o mez de julho corrente está dedicado ao precioso sangue de Jesus. "E' necessario considerar-se isto, principalmente hoje, quando se derramam torrentes de sangue em todo o mundo, envolvendo cidades destruidas e campinas devastadas. O sangue derramado pela força dos homens deixa um sentimento de rancor e de odio. Não deve existir este sentimento de vingança e o rancor deve converter-se em amor e extender seus alcances até mesmo ao inimigo.

Na hora actual, quando o nobre e legitimo sentimento de amor á mãe patria corre o perigo de degenerar em paixão nefasta, todos os christãos devem defender sua patria destemerosamente, porém sem sentimentos de vingança."

O Pontifice teve phrases encomiasticas para as enfermeiras, os medicos e todos os adstrictos aos serviços hospitalares que nos campos de batalha "levam seu alento e auxilio aos soldados feridos sem distinguir patricios e inimigos."

NO TRIBUNAL DO JURY

O réo foi condemnado a cinco mezes e sete dias de prisão

O Tribunal do Jury esteve, hontem, reunido, sob a presidencia do juiz Ary de Azevedo Franco, comparecendo o promotor Baldessarini.

Installados os trabalhos, foi apregoado o réo, Orestes Claudio Folly, accusado de homicidio, denunciado, processado e pronunciado no art. 294 § 2 das Leis Penaes, combinado com o art. 13 das mesmas leis.

O facto criminoso occorreu no dia 6 de janeiro do corrente anno, ás nove horas, no Largo do Machado. O réo, por questões de serviço, aggrediu seu companheiro de trabalho, Antonio Fereira, tentando matal-o com uma canivete e ferindo-o no peito. Era o que rezava a denuncia e assim foi o accusado pronunciado pelo juiz da Primeira Vara Criminal. O réo foi preso em flagrante e contra elle instaurado processo. O libello articulado contra Orestes affirmava, de accordo com a prova colhida no summario, que o accusado perseguira a victima até esta cair, demonstrando, assim, a intenção de matal-a. O promotor articulou aggravantes contra Orestes e estas foram acceitas pelo juiz, que o pronunciou tambem, no art. 13 das Leis Penaes.

A accusação foi sustentada pelo promotor Baldessarini e a defesa pelos advogados Bernardino Gomes e Alfredo Tranjan, que pediram a desclassificação do delicto attribuido ao seu constituinte.

O conselho de sentença, findos os debates, recolheu-se á sala secreta, de onde regressou trazendo a desclassificação do delicto, para condemnar o accusado a cinco mezes, sete dias e doze horas de prisão.

Productos brasileiros que interessam aos norte-americanos

Segundo communicação que o Ministerio do Trabalho, recebeu do Escriptorio de Expansão Commercial do Brasil em Nova York, a Merchants Association of New York acaba de enviar um questionario a cerca de 650 negociantes norte-americanos com o proposito de averiguar quaes os productos da America Latina que mais interessam os importadores daquelle paiz. Os resultados desse inquerito demonstram que os productos brasileiros que mais interessam aos negociantes e industriaes dos Estados Unidos, no momento, são os seguintes: piassava, cêra de carnaúba, cêra de abelha, fibras, mandioca (tapioca), minerios varios, plantas medicinaes, timbó, couros e pelles, castanhas do Pará, cumarú, oleos esenciaes, oleos vegetaes em geral, babassú, oiticica, mamona, oleo de algodão, ossos e seus sub-productos, insecticidas, caseina, ouricury, sub-productos de gado, materias para adubos, ervilhas e outros productos alimentares congeneres.

Em carta que dirigiu áquelle Escriptorio, a Merchants Association menciona a esplendida collaboração que tem recebido dos Ministerios e departamentos federaes, no Brasil, na compilação de dados para o estudo que está fazendo sobre as possibilidades economicas do nosso paiz.

Ultimas Sportivas

O BOTAFOGO VENCEU POR 8X1

O torneio Rio-São Paulo de 1940 foi iniciado hontem, á noite, quando São Paulo F. C. e Botafogo F. C. mediram forças no stadium do Fluminense F. C.

A equipe carioca não teve difficuldade em superar o team visitante, que se viu batido pela contagem de 8 x 1, depois de estar perdendo por 3 x 0 ao terminar a phase inicial.

O match foi assistido pelo sr. Adhemar de Barros, Interventor em São Paulo.

Sob a direcção do sr. Heitor Marcelino, que se conduziu bem, os dois quadros entraram em campo assim constituidos:

Botafogo — Brandão; G. Bell e Araraquara; Procopio, Moreira e Canali; Tadique, C. Leite, Paschoal, Cesar e Patesko.

São Paulo — King; Iracinio e Brum; Fioroti, Lola e Lizandro; Bazoni, Joffre, Enedio, Remo e Paulo.

Trocas de amabilidades no centro do campo. O jogo só foi iniciado ás 9.20, saindo o Botafogo. Aos 4 minutos de jogo, Brum marcou o 1º goal do Botafogo, enviando a bola ás rêdes quando tentava afastar um centro de Patesko. Dois minutos depois, Paschoal assignalou o segundo tento do Botafogo, aproveitando-se de um centro de Tadique. Com 15 minutos, por intermedio de Patesko, que concluiu um arremate de Paschoal, o Botafogo conseguiu o 3º tento, terminando o primeiro tempo com o score de 3 x 0.

No segundo tempo, o Botafogo apresentou Bibi no logar de G. Bell.

Tadique assignalou o 4º goal do Botafogo aos 4 minutos do segundo tempo. Cinco minutos depois, Paschoal conquistou o 5º tento alvi-negro ao forçar King no momento em que Brum havia atrazado a bola. Lôla logo em seguida foi substituido por Damasco.

Pouco depois, Carlos Leite marcou o 6º goal dos locaes.

Iracinio contundiu-se, sendo substituido por Bento. Com vinte minutos, Paschoal, de fóra da área, marcou o 7º goal do Botafogo.

Nelson entrou no logar de Carlos Leite.

Faltando 7 minutos para o termino da peleja, Paulo conquistou o unico tento do São Paulo.

Martim substituiu Moreira nos momentos finaes do jogo. E Nelson encerrou a contagem, de cabeça, ao ser cobrado um corner contra o São Paulo.

O Botafogo venceu, assim, por 8 x 1.

A renda foi de 13:290$200.

NO MUNICIPAL

TOSCANINI E A ORCHESTRA DA "NATIONAL BROADCASTING COMPANY"

Quarto Concerto Symphonico

Os concertos de Toscanini volatilizaram-se, sumiram-se, como numa *féerie*: hoje é o quarto, e ainda nos parece que é o primeiro... Tal o poder do encanto que o mestre exerce sobre o publico — e até sobre os criticos, gente arrelienta e propensa a duvidar da genialidade...

O programma de hontem, tirando a Vª *Symphonia* que é a obra mais impressiva de Beethoven, a mais eloquente, bella e cheia daquella inspiração antiga, que é um presente dos deuses, e que os modernos dispensam, por desnecessaria — contém apenas coisas amaveis e faceis de digerir.

E' preciso sentir toda a graça *surannée* e delicada da "Ouverture" do "Anacréon", de Cherubini, sob a batuta finissima e delicada de Toscanini; a fantasia encantadora do "Nocturno e Scherzo" do "Sonho de uma Noite de Verão", de Mendelssohn; o pittoresco variegado, poetico e singular dos "Quadros de uma Exposição", de Mussorgsky; a graça antiquada, e, no entanto, quão suggestiva, da "Invitation á la Valsa", de Weber, na orchestração de Berlioz.

Mas, só a "Vª Symphonia", pela maneira verdadeiramente magistral e unica por que foi levada, em todos os seus tempos, valeu por todo o programma. Raras vezes teremos occasião de ouvir a obra de Beethoven assim detalhada em toda a sua belleza com tão minuciosa e intensa expressividade.

O Final, "Allegro Maestoso justificou plenamente aquelle famoso engano de Emil Ludwig, quando referiu que um *grognard*, um dos granadeiros de Napoleão, ao ouvir os primeiros compassos do "maestoso", poz-se de pé, instinctivamente, e cheio de emoção exclamou, fazendo a continencia:

— "Oh! E' o Imperador!"

Esse granadeiro tambem se enganou. A Symphonia do Heroe é a 3ª e não a 5ª.

Quem não se enganou foi o publico fazendo a mais delirante ovação a Toscanini e a sua Orchestra. — *JIC*

"SWEEPSTAKE DE 1940"

Para conhecimento geral, e definitivamente, faz-se publico que o "Sweepstake" a realizar-se em 4 de agosto proximo é, como têm sido os dos outros annos, da inteira e exclusiva responsabilidade do Jockey Club Brasileiro, por concessão especial e intransferivel do Governo Federal, conforme o decreto-lei n.º 338, de 16 de março de 1938.

O plano de mil contos custando o bilhete 50$000, do sorteio de 4 de agosto, foi elaborado por technicos e examinado e approvado pelo Ministerio da Fazenda, depositando o Jockey Club Brasileiro no Thesouro Nacional, antes do sorteio, a importancia dos premios a pagar, tal como exigem as leis e regulamentos que regem os sorteios lotericos.

A distribuição geral dos bilhetes do "Sweepstake de 1940", por determinação expressa, ficou a cargo da firma Nazareth & Cia , estabelecida á rua do Ouvidor nº. 96, nesta capital.

(30375)

Uma commissão da Federação dos Clubs Femininos norte-americanos no Rio

O Rio hospeda, no momento, uma representação da Federação Geral dos Clubs Femininos dos Estados Unidos, constituida de mais de vinte senhoras da sociedade norte-americana, tendo á sua frente a sra. Sadie Orr Dunbar, presidente daquella Federação.

Essa visita faz parte de um programma de iniciativas tomadas no seio dos milhares de clubs femininos da America do Norte, como cooperação das mulheres da grande Republica no desenvolvimento da politica de bôa vizinhança estabelecida entre os povos do Novo Mundo.

Primeiramente, naquellas associações, realizaram-se cursos de estudos sobre assumptos latino-americanos. Assim devidamente apreciadas, sob varios aspectos, as nações da America do Sul deu-se inicio a uma nova phase da iniciativa, qual seja a de conhecer de vista as mesmas nações. Nesse sentido, delegações daquelles clubs periodicamente visitarão a America Latina, sendo a presente a primeira dessas visitas.

As senhoras norte-americanas encontraram aqui a mais sympathica acolhida por parte da sociedade brasileira, constituindo-se para a sua recepção e actos de convivio durante sua permanencia no Rio uma commissão de damas patricias, tendo na sua presidencia as sras. Oswaldo Aranha, Gustavo Capanema e Jeronymo de Mesquita, e integrada por senhoras de representação em nossos meios sociaes e associações femininas.

Essa commissão offereceu hontem, ás visitantes, um almoço no Hotel Gloria.

COMPANHIA AMERICA FABRIL
ESPECIALIDADES EM TECIDOS FINOS

AMERICA
MARCA REGISTRADA

VERIFIQUEM NA OURELA DOS NOSSOS TECIDOS O NOME
AMERICA FABRIL

(xxx)

As commemorações do IV Centenario da Fundação da Companhia de Jesus

SERÁ REALIZADA UMA EXCURSÃO CULTURAL Á HISTORICA CIDADE DE ANCHIETA NO ESTADO DO ESPIRITO SANTO

Um flagrante da sessão realizada

Reuniram-se mais uma vez na séde do Touring Club do Brasil, diversas autoridades ecclesiasticas, membros de associações catholicas da capital e do comité de imprensa daquella entidade turistica, afim de deliberar sobre as commemorações relativas á passagem, em setembro proximo, do quarto centenario da fundação da Companhia de Jesus.

Entre os assumptos tratados na referida reunião destacou-se a excursão cultural, já em organização, promovida pelo Touring Club, e destinada ao Espirito Santo, onde, além da capital e de outros pontos de attracção turistica, inclusive a lagoa de Juparanã, será visitada a historica cidade de Anchieta, ex-Benevente, a antiga aldeia de Reritiba, onde falleceu o padre José de Anchieta, o Santo do Brasil. Essa excursão de iniciativa de D. Helvecio Gomes de Oliveira arcebispo de Marianna, foi approvada pelo cardeal-arcebispo do Rio de Janeiro, D. Sebastião Leme, cujo representante, monsenhor Leovigildo Franca, presidiu a referida reunião.

Exposto pelo Touring Club do Brasil, o programma da parte turistica da excursão, foi confiada ao padre Paulo Bannwarth, S. J. reitor do Externato Santo Ignacio e no padre Frota Gentil, reitor da egreja de Nossa Senhora do Parto, a organização do programma da parte religiosa.

A proposito das commemorações relativas a Anchieta o professor Jonathas Serrano communicou a resolução da Congregação do Collegio Pedro II, no sentido de serem inaugurados retratos do Santo do Brasil nas sédes do Internato e do Externato do tradicional estabelecimento de ensino secundario, solicitando-se, ao mesmo tempo, do governo que promova a construcção de um monumento, no Rio de Janeiro, ao grande Jesuita e a todos os seus immortaes companheiros da Sociedade de Jesus que agiram no Brasil, como o padre Manuel da Nobrega, o padre Antonio Vieira e outros.

OCULISTA

Clinica oftalmologica Dr. Natalicio de Farias

Tratamento das doenças dos olhos — Operações
RUA URUGUAYANA, 12-A-1.º ANDAR — PHONE 22-5344.
Consultas diarias com hora marcada das 14 ás 18 horas.

(xxx)

O PROVIMENTO DAS SUB-COLLECTORIAS FLUMINENSES

Assignado um decreto sobre o assumpto

O interventor federal no Estado Rio, baixou, hontem, um decreto determinando que as sub-collectorias poderão ser providas por sub-collectores nomeados pelo chefe do governo, os quaes vencerão as mesmas vantagens attribuidas em lei aos collectores.

Os sub-collectores cujas sub-collectorias arrecadem até cem contos de réis são obrigados a ter um preposto; as que arrecadem mais de cem até duzentos, dois, e as que arrecadem mais de duzentos contos de réis, tres, ou, em qualquer caso, os prepostos que forem exigidos pelo serviço a juizo do secretario das Finanças.

Junto ás sub-collectorias funccionarão os despachantes que o secretario das Finanças fixar, os quaes poderão tratar, bem como os das recebedorias e collectorias, tambem nas Inspectorias da Zona, dos negocios attinentes á sua funcção.

A' nomeação para sub-collector precederá prova de habilitação prestada perante o Departamento do Serviço Publico. A prestação da fiança será feita na seguinte base: 10:000$000, para as que arrecadem até 100:000$000; .... 20:000$000, para as que arrecadem até 200:000$000; e para as que arrecadem mais de 200:000$000, 30:000$000, mediante fixação feita pelo secretario das Finanças.

As sub-collectorias ficam directamente subordinadas ás Recebedorias das Zonas respectivas, applicando-se a ellas os dispositivos regulamentares concernentes ás collectorias.

O CASO HIRGUE'

O juiz Eduardo Espinola Filho baixou, hontem, a cartorio, os autos do processo referente ao caso Alexandre Hirgue, no qual são accusados Emilio Romano, George Sonschein e Guilherme de Castro.

O referido magistrado mandou que fossem sellados varios documentos apresentados pelo accusado Sonschein, sendo-lhe novamente conclusos os autos para sentença.

VIAS URINARIAS — Blenorragia, Impotencia — Trat. rapido em poucas app. de calor. — App. Norte Americano Whitney. — Rua 13 de Maio, 48 — 1.º andar. Dr. JOÃO PIZZOLANTE — Tel.: 22-5688. — De 8 ás 10 horas.

(36015)

DOS ESTADOS

MINAS GERAES

Vae ser construido o hotel de turismo de Ouro Preto

Bello Horizonte, 10 ("Correio da Manhã") — Revestiu-se de solennidade o lançamento da pedra fundamental do hotel de turismo de Ouro Preto, realizado ante-hontem, no dia do 229º anniversario de sua fundação. O acto foi presidido pelo sr. Odilon Dias Pereira, secretario da Viação e Obras Publicas, que representava o governador Benedicto Valladares. O prefeito de Ouro Preto, dr. Washington Dias falou, resaltando que esse melhoramento era o mais importante de uma série de realizações com que o presidente Getulio Vargas e governador Benedicto Valladares estão reerguendo a velha cidade, berço da civilização mineira. Terminou por dizer que o gesto dos governos da União e do Estado envolve uma reparação que tardava e Ouro Preto sempre reconhecida aos dois homens de governo que subtrairam a cidade historica ao abandono de tanto tempo, integrando a Cidade Monumento Nacional em seu destino definitivo.

Falou tambem um representante das classes proletarias da cidade exaltando a benemerencia dos governos da União e do Estado.

Por ultimo, usou da palavra o dr. Odilon Dias Pereira, secretario da Viação.

O grande hotel de turismo de Ouro Preto será construido sob administração directa, pela Secretaria da Viação e Obras Publicas, sendo custeadas as despesas em partes eguaes, pelos governos da União e do Estado.

O municipio de Guia Lopes

Bello Horizonte, 10 ("Correio da Manhã") — O municipio de Guia Lopes é um dos mais novos de Minas, pois foi creado pela recente divisão administrativa do Estado. Esse municipio, que recorda um dos nomes mais expressivos da historica retirada da Laguna — o celebre guia Lopes, nascido naquella cidade, está apresentando um rapido desenvolvimento, conforme se comprova pela sua situação financeira que accusa uma arrecadação de 124 contos no primeiro semestre deste anno, com uma despesa de 103 contos, de onde resulta um saldo de 21 contos. A administração desse municipio, além de trazer equilibradas as suas finanças, vem cuidando sériamente de promover melhoramentos, executando diversas obras, tanto na cidade como na zona rural.

Installação de um curso de leprologia

Bello Horizonte, 10 ("Correio da Manhã") — A installação do Curso de Leprologia, realizada ante-hontem, despertou grande interesse nos circulos universitarios e nos meios sanitaristas desta capital. Inicialmente, o director do Centro de Estudos Leprologo, professor Antonio Aleixo, saudou o dr. Castilho Junior, director da Saude Publica, com elle se congratulando pelo inicio do referido curso. Após, o dr. Castilho Junior pronunciou sua annunciada lição inaugural.

O programma deste curso em que se acham matriculados medicos, doutorandos e enfermeiros, é o seguinte: hontem, dia 9 — pelo dr. Paulo Pereira Gonçalves, "Hypotheses antigas com relação á etyologia da lepra", pelo dr. Olyntho Orsini, "Historico da Lepra", pelo professor Antonio Aleixo "Methodos de exame do portador da Lepra".

Hoje o dr. Paulo Pereira falará sobre "Idéas actuaes em relação ao agente etyologico e elementos coadjuvantes da lepra".

O curso se estenderá até setembro proximo, tendo em vista a formação de novos especialistas no assumpto.

Pagamento de juros de apolices

Bello Horizonte, 10 ("Correio da Manhã") — Será iniciado hoje o pagamento dos juros que venceram a 30 de junho das apolices de 5 °|° das emissões antigas e dos decretos numeros 9.555 e 9.682, bem como das apolices nominativas do emprestimo mineiro de Consolidação, série "A". Esse pagamento de juros será feito tanto no Departamento da Despesa Variavel da Secretaria das Finanças, como no Departamento da Fazenda de Minas Geraes, no Rio.

Os ladrões em Uberlandia

Uberlandia, 10 ("Correio da Manhã") — Ultimamente vem se registrando varios roubos nesta cidade e que estão a exigir providencias mais energicas da policia.

Ainda ha dias, quando tomava o rapido da Mogyana para Uberaba, o conhecido tabellião Avenir Gomes foi roubado na importancia de seis contos de réis.

Em poucos mezes já se registraram cerca de vinte roubos de passageiros na estação da Mogyana.

RIO DE JANEIRO

A arrecadação municipal de Itaperuna

Itaperuna, 10 ("Correio da Manhã") — A Prefeitura local arrecadou, no primeiro semestre do corrente anno, a quantia de 657:590$400, o que representa cerca de 70 °|° do orçamento municipal. Foi assim ultrapassada em mais de 109 contos de réis a arrecadação de egual periodo de 1939. A proposito, convém resaltar que este accrescimo não teve origem no augmento ou na creação de quaesquer tributos, mas deve-se exclusivamente á boa ordem reinante no apparelho arrecadador do Estado e ao seu desenvolvimento sempre crescente.

O fornecimento de canna ás usinas campistas

Campos, 10 ("Correio da Manhã") — Conforme foi divulgado, esteve nesta cidade o sr. Gileno de Carli, secretario do Instituto do Assucar e do Alcool, que veiu ouvir os agricultores locaes e examinar a situação actual da industria assucareira no municipio. Esse technico, ao regressar para o Rio, levou suggestões dos lavradores para a reforma da lei numero 178, que regula o fornecimento de canna ás usinas e as respectivas quotas.

A campanha do recenseamento

Bom Jesus do Itabapoana, 10 ("Correio da Manhã") — Realizaram-se nesta cidade e na Villa de Natividade, dois comicios de propaganda censitaria, nos quaes compareceram as autoridades locaes, os delegados regional e seccional, representantes de associações de classe, jornalistas e innumeras outras pessoas. Em ambas as solennidades falaram diversos oradores.

O systema de esgotos da cidade de Cachoeiras

Cachoeiras, 10 ("Correio da Manhã") — A Prefeitura Municipal acaba de iniciar o serviço de installação da rêde de esgotos e a montagem de um posto sanitario. As obras em apreço são de grande importancia para o resurgimento desta cidade que foi uma das mais florescentes da Baixada Fluminense no Imperio.

A administração local construiu tambem um pontilhão, de imperiosa necessidade publica.

Valença, um florescente municipio fluminense

Valença, 10 ("Correio da Manhã") — Presentemente existem neste municipio 85 fabricas, entre as quaes quatro de tecelagem, empregando 1.500 operarios, e 35 de lacticinios, esta ultima a principal industria valenciana. O ensino distribue-se principalmente nas zonas ruraes, de modo a attender aos filhos dos trabalhadores da terra e do seu pequeno proprietario. Ha no municipio varios grupos escolares, um gymnasio, uma Escola Normal, um grupo de escoteiros e mais de 40 escolas primarias. Dispõe ainda de grande numero de centros de cultura, destacando-se a Bibliotheca Municipal, com 4.000 volumes. Entre as instituições de assistencia social notam-se a Santa Casa de Misericordia, a Casa de Caridade de Conservatoria, o moderno Hospital Alzira Vargas, o Asylo Balbina da Fonseca, para meninas, e o Abrigo José Fonseca, para meninos. Serão em breve construidos os Abrigos Balbina da Fonseca e Maximiliano da Fonseca. A Prefeitura local emprehende no momento diversas obras, taes como o calçamento de ruas, a reforma dos jardins, a reconstrucção de rodovias, o levantamento de novos predios e a installação de um parque infantil.

AMAZONAS

Novo interesse pelos seringaes

Manáos, 9 ("Correio da Manhã") — O interventor Alvaro Maia determinou que sejam feitas recommendações especiaes para o plantio da arvore da seringueira, obedecendo-se as modernas instrucções sobre a racionalização da cultura da hevea.

A proposito, "O Jornal", depois de salientar o extraordinario interesse que a borracha amazonica volta a despertar no mundo, principalmente nos Estados Unidos, diz: "Taes assertivas, pronunciadas por autoridades eminentes nos centros economicos norte-americanos, são confortadoras para nós, da Amazonia. Parece-nos que a interventoria amazonense deveria conclamar os homens dos nossos sertões a voltarem aos seringaes, zelando-os e tornando ao culto sagrado da arvore, a cujas sombras abençoadas o valle immenso cresceu, avultou e tornou-se "o paiz das portas do ouro".

A colonisação da Amazonia pelos nordestinos

Manáos, 9 ("Correio da Manhã") — O governo do Estado e a Associação Commercial começaram a estudar medidas visando a recepção e a localização de familias nordestinas, que, de accordo com recente decisão do Conselho de Immigração e Colonização, poderão se transportar, gratuitamente, para o Amazonas e o Acre, visando essa providencia o povoamento dos seringaes, que, por falta de braços, estão quasi completamente paralysados.

RIO GRANDE DO SUL

A crise do couro

Porto Alegre, 10 ("Correio da Manhã") — Ficou concluido o levantamento dos stocks de couros existentes no Estado. Apurou-se que havia 250.000 couros, sendo necessaria a somma de 11.250 contos de réis para o respectivo financiamento na base de 50$000.

O Gymnasio reabriu

Porto Alegre, 10 ("Correio da Manhã") — Foi reaberto o Gymnasio Teuto-Brasileiro de Farroupilha, que se achava fechado por ordem do ministro da Educação.

O Frigorifico "Swift" reduziu sua producção

Porto Alegre, 10 ("Correio da Manhã") — O Frigorifico "Swift", que vinha abatendo duas mil rezes diarias, passou a abater sómente mil, com a capitulação da França, que era uma das suas clientes.

Mais um campo de aviação

Porto Alegre, 10 ("Correio da Manhã") — Foi inaugurado em Carasinho, um campo de aviação, pousando alí um avião commercial e outro do Exercito. Esse campo prestará bons serviços á região serrana.

Repercussão da lei do salario minimo

Porto Alegre, 10 ("Correio da Manhã") — Os jornaes põem em evidencia os perigosos reflexos que terá na industria a lei do salario minimo. Já diversas fabricas, nesta capital, estão despedindo empregados, impossibilitadas de dar cumprimento a lei.

Ameaçando o futuro dos rebanhos gaúchos

Porto Alegre, 10 ("Correio da Manhã") — Nos centros pastoris do Estado está surgindo alarme contra a excessiva matança de terneiros pelos frigorificos, prevendo-se que mais tarde haverá um grande desfalque nos rebanhos gaúchos. Em face dos grandes preços, os fazendeiros estão assim ameaçando as futuras reservas, no pensar dos entendidos.

Violenta quéda no preço da banha

Porto Alegre, 10 ("Correio da Manhã") — Os jornaes registram que houve violenta quéda no mercado da banha. Os frigorificos nacionaes negociaram a venda a 160$ a caixa, contra a cotação da vespera de 190$. Os industriaes independentes declaram que manterão o mesmo preço.

A situação da pecuaria

Porto Alegre, 10 ("Correio da Manhã") — O governo federal solicitou relatorio minucioso sobre a situação da pecuaria no Estado. No desempenho dessa missão, viajará para o Rio o sr. Marçal Campos, que levará informes para o presidente da Republica.

Rio Grande do Sul não tem casos

Porto Alegre, 10 ("Correio da Manhã") — Quando o presidente Getulio Vargas passeava hontem, pela Avenida Rio Branco, ahi no Rio, foi ao seu encontro o representante do "Correio do Povo", que lhe perguntou como marchavam os "casos" do Rio Grande do Sul, ao que respondeu o chefe do governo: "O Rio Grande do Sul não tem casos. O seu interventor está aqui, apenas, no dever precipuo de todo governante, procurando resolver algumas questões administrativas de interesse para o seu Estado. E por certo ha de sair-se bem da sua missão."

A divisão trabalhista do Rio Grande

Porto Alegre, 10 ("Correio da Manhã") — Para uma mais efficiente fiscalização trabalhista em todos os municipios riograndenses, o Estado será dividido em 16 zonas.

As jazidas de Santo Angelo das Missões

Porto Alegre, 10 ("Correio da Manhã") — Chegou a esta capital, vindo de Santo Angelo das Missões, o sr. Abel Farias, que declarou haverem sido descobertas alí importantes jazidas de ouro, cobre e calcita. Trouxe amostras para examinar.

CEARA'

O augmento das rendas municipaes cearenses

Fortaleza, 10 ("Correio da Manhã") — Os jornaes commentam o augmento da renda das collectorias do Estado, nos tres ultimos annos, accentuando que precisamente as arrecadações municipaes representam um indice do progresso e prosperidade dos mais promissores.

Cooperativa editora dos intellectuaes

Fortaleza, 10 ("Correio da Manhã") — Realiza-se, hoje, no palacio do governo, sob a presidencia do interventor, Paulo Ramos, uma reunião de intellectuaes para lançar as bases de uma cooperativa editora dos mesmos intellectuaes.

ESPIRITO SANTO

A construcção da estrada de Cachoeiro-Castelinho

Victoria, 10 ("Correio da Manhã") — O Departamento Administrativo deste Estado approvou o projecto de decreto da Prefeitura de Cachoeiro do Itapemirim abrindo o credito especial de cincoenta contos de réis, como auxilio concedido pelo Estado áquelle municipio, para a construcção da estrada de rodagem de Cachoeiro a Castelinho.

Vão participar da "Semana do Fazendeiro"

Victoria, 10 ("Correio da Manhã") — Por iniciativa do governo seguem amanhã com destino a Viçosa varios agricultores do Estado que naquella cidade mineira participarão da "Semana do Fazendeiro".

Os fazendeiros espiritosantenses vão acompanhados de um technico da Directoria de Agricultura.

RIO GRANDE DO NORTE

O retrato do presidente da Republica

Natal, 10 ("Correio da Manhã") — Realizou-se hontem, ás 4 horas da tarde, na séde do Departamento Administrativo, a solennidade da inauguração do retrato do presidente Getulio Vargas. A cerimonia foi presidida pelo sr. Paulo Viveiros, que falou, pondo em evidencia os meritos do chefe do governo nacional.

O ministro da Justiça visitou o Serviço de Recenseamento

O ministro da Justiça em companhia do professor Carneiro Felippe presidente da Commissão Censitaria Nacional; do sr. Benedicto Silva, chefe da Divisão de Publicidade do S. N. R.; dos chefes dos sete cursos nacionaes e de jornalistas, visitou hontem o Serviço Nacional de Recenseamento, tendo percorrido todas as dependencias da séde da referida repartição, onde se demorou no exame da marcha dos serviços do recenseamento geral de 1940 a iniciar-se em todo paiz, no proximo dia 14 de setembro.

NO TRIBUNAL DE SEGURANÇA — NACIONAL —

Os novos processos que entraram na Secretaria

A Secretaria do Tribunal de Segurança continua a receber novos processos, que são desde logo enviados ao ministro Barros Barreto, presidente do Tribunal, para despacho e distribuição.

Hontem foram recebidos e distribuidos os seguintes:

De São Paulo, o processo 1.254, contra Joaquim de Paula Machado e outros, componentes da Casa Bancaria Nova America S. A., accusados do crime de agiotagem. Será relator o juiz Miranda Rodrigues e actuará o procurador Mac Dowell da Costa.

De São Paulo, ainda veiu o processo n. 1.255, contra Celso Ramalho Silva e outro, da Companhia Constructora de Credito Popular "União Mutua", accusados de agiotagem. Vae julgar o juiz Miranda Rodrigues, funccionando o procurador Eduardo Jara.

Do Districto Federal o processo n. 1.256, contra o Banco Suisso Brasileiro, accusado de incurso na lei que define os crimes contra a economia popular. Ao juiz Pedro Borges e procurador Gilberto de Andrade.

O processo que veiu do Paraná, sob n. 1.257, foi instaurado contra José Silverio Correia ou José Silverio Machado, por crime de agiotagem, tendo sido distribuido ao juiz Pereira Braga e procurador Kruel de Moraes.

Do Paraná chegou o processo n. 1.258, contra Daniel Malif, por crime de agiotagem, devendo ser julgado pelo juiz Pedro Borges, actuando o procurador Leite e Oiticica.

Do Estado do Rio, o processo n. 1.259, instaurado contra Jurandyr Fróes e outros, accusados de extremismo. Foi distribuido ao juiz Raul Machado, devendo actuar o procurador Joaquim de Azevedo.

O processo n. 1.260, chegado de Minas, foi mandado instaurar contra João Franco por crime de injurias, proferidas contra o poder publico. Será julgador o sr. Maynard Gomes e funccionará o procurador Mac Dowell da Costa.

O processo n. 1.261, oriundo de Minas Geraes, foi instaurado contra José da Matta e Souza, accusado de crime contra a economia popular. Será julgado pelo commandante Miranda Rodrigues, devendo actuar o procurador Eduardo Jara.

Arte, factor de construcção social

A arte sempre foi um elemento nobre de construcção social, um factor de elevação de sentimentos, e em cada paiz ella é a definidora de caracteristicas nacionaes no que concerne ao seu espirito e ás suas linhas exteriores. Por isso mesmo, della se servem os agentes subversivos para a corrupção do gosto e dos costumes, sabendo-a uma força poderosa de suggestão com um dominio absoluto sobre as consciencias. Considerando-a desse angulo é que Wells, recentemente, num livro de fraudes historicas, affirma: "Não tentaremos aqui medir a parte que poderão ter, na reconstrucção e consolidação dos negocios humanos, os ensinamentos e propaganda do internacionalismo trabalhista, os estudos e necessidades da finança internacional, as necessidades do grande commercio, *ou as forças destruidoras de fronteiras como a sciencia, a arte e o ensino da historia. Todas essas coisas poderão exercer uma pressão combinada de que não será nunca possivel separar as contribuições exactas*".

Do seu ponto de vista de sympathizante do bolchevismo o escriptor britannico tem razão, porque nestes ultimos vinte annos as nações que mais soffreram na sua vida intima, as que mais padeceram desastres, foram, precisamente, aquellas onde os pretensos reformadores puderam desenvolver com desembaraço as suas actividades damninhas, em especial no campo das artes plasticas e no da literatura em todos os seus ramos. Quem quer que observe os phenomenos de desaggregação em diversos sitios do globo, nelles encontrará, entre as causas genitrizes, o maior ou menor impeto dos que dizem ser mistér demolir o passado para que outros venham então levantar uma nova ordem sobre as suas ruinas. E, nesse capitulo, como a arte é factor de construcção, della se vão utilizando em sentido contrario, confiantes na technica do engodo e no illusionismo perfido dos rotulos.

Advertidos, porém, das praticas malsãs, ha os que reagem e se empenham em demonstrar que as obras de belleza têm o seu logar no sol e serão as unicas a marcar sem artificios a physionomia de um povo e de uma época. Vale como argumento de opportunidade o conceito de Lessing: "A pintura, como meio de expressão, póde traduzir a fealdade, mas como arte não póde represental-a." Aliás, ella é essencialmente poetica, quaesquer que sejam os themas, prevalecendo, todavia, a belleza como fundamento de todas as suas manifestações.

Nesse particular, Lessing, no seu "Laocconte, ou os limites da pintura e da poesia" firma uma orientação: "O primeiro a fazer o parallelo entre a pintura e a poesia foi homem de gosto delicadissimo, que sentia que essas duas artes produziam nelle impressão analoga. Via que uma e outra nos mostram como presentes coisas ausentes, e dão realidade á apparencia. Um segundo, querendo penetrar a razão desse agrado, descobriu que, tanto em uma como em outra, o mesmo agrado partia de uma origem commum. A belleza, cuja noção immediata nos vem dos objectos, tem regras geraes, que se applicam a coisas differentes: ás acções e aos pensamentos, assim como ás fórmas."

Dentro desse criterio, que é, sem duvida, o verdadeiro, pode-se medir a extensão da influencia das artes plasticas nas sociedades humanas que nellas exprimiram em todos os tempos as suas emoções, os seus enthusiasmos, a sua visão da natureza e das creaturas. No que se refere ao Brasil e apezar das difficuldades oppostas, não raro, á ascensão dos artistas honestos e sinceros, a luta entre estes e os demolidores tem sido aspera e, ás vezes, com perspectivas de victoria dos ultimos, mercê dos recursos de propaganda postos a seu serviço. Mas as resistencias a pouco e pouco vão crescendo de maneira a afugentar os fazedores de monstros para os seus esconderijos.

Ha mais ou menos dois decennios, ainda as exposições de pintura constituiam motivo de jubilo para os moços que nellas conquistavam premios. Essa juventude que deu alguns valores culminantes, forjava o seu renome com obras magnificas, dizia a que vinha, preoccupava-se com a grandeza da terra, orgulhava-se de interpretar os assumptos civicos e creava uma galeria opulenta em que figuravam todos os generos.

Correndo os olhos nas paginas da "Arte brasileira" e dos "Contemporaneos" de Gonzaga Duque verifica-se o que significam para o esplendor da nossa cultura esses esforços solitarios num ambiente pobre de estimulos. Nem por isso deixavam elles de produzir, os antigos e os modernos, com optimismo, e dahi a sua fecundidade e o fulgor do seu legado ás nossas pinacothecas publicas e particulares. De dez annos para cá, entretanto, desencadeou-se a tempestade, e numerosos ingenuos e incautos cairam nas malhas da rêde que lhes lançavam os especialistas da dissolução.

Nota-se, no entanto, que ha um dique a erguer-se em face da avalanche, com capacidade para desviar-lhe o curso e reduzil-a ás suas proporções legitimas. A frequencia com que duas instituições privadas — a Associação dos Artistas Brasileiros e a Sociedade Brasileira de Bellas Artes — organizam mostras de quadros, e o successo de cada uma dellas, nesse terreno, deixa claro que os artistas não se descuidam da sua missão pedagogica e velam pela conservação do nosso patrimonio esthetico. O segundo desses gremios recentemente promoveu um concurso original de paizagem em que o thema era o "flamboyant", o admiravel especimen da nossa flora, de vigoroso effeito decorativo. Surgiram dessa prova algumas telas deslumbrantes. E, agora, outra iniciativa do mesmo estylo: o concurso de marinhas animado por alguns premios offerecidos por um capitalista.

Nada menos de noventa e dois nomes compõem o catalogo dessa exposição, o que quer dizer noventa e dois quadros differentes, fixando aspectos das nossas praias, scenas dos nossos mares, recantos das nossas enseadas tranquillas e acolhedoras, emfim tudo o que o mar nos proporciona como espectaculo edificante.

Nessa quantidade ha tambem o que destacar pela qualidade. Os que são mestres, os que já definiram a sua personalidade, apparecem ao lado de estreantes de talento. O contraste não consegue diminuir o valor dos trabalhos, porque uma das virtudes do certamen está exactamente no seu equilibrio, na harmonia do conjunto. Resaltam, pelos seus meritos intrinsecos, alguns como Helios Seelinger, Renée Lefevre, Levino Fanzeres, F. Acquarone, Paulo Gagarin, Armando Vianna, Olga Mary, Quirino Campofiorito, Maria Francelina, Porciuncula de Moraes. Na lista dos melhores cabem Gastão Formenti, com uma "Praia do Vidigal", primorosa de côr e de luz; Gerson de Azeredo Coutinho, com uma "Maré baixa", uma tarde dourada no porto de Maria Angú; Virgilio Lopes Rodrigues, com uma onda esplendida na fórma e no colorido; Heitor de Pinho, com um "Dia de sol" luminoso, em pinceladas largas e seguras; Odette Barcellos, com um "Recanto dos Bandeirantes", suavissimo de factura, numa atmosphera cheia de poesia e de tonalidades delicadissimas e exactas; Paula Fonseca, com um "Trecho de Paquetá" em que o marinhista não é inferior ao paizagista; M. Madruga, em "Marinha", um recorte de praia velha em que esplende a mesma technica perfeita do retratista illustre; Pedro Bruno, o rhapsodo dos encantos de Paquetá, com a sua "Pedra da Fortuna", um dos thesouros de lenda daquelle pedaço pittoresco da Guanabara; Funchal Garcia, com um bello "Itacurussá" a emparelhar com os seus lindos detalhes das montanhas mineiras da serra do Caparaó, e Manoel Faria, tirando effeitos novos da praia da Boa Viagem.

O julgamento para a escolha dos mais dignos das laureas, não é tarefa sem percalços, embora os triumphadores devam, naturalmente, sair da selecção feita entre os citados e que são os que se apresentam com mais galhardia. Mas a importancia dessa exposição está, principalmente, no que ella exprime como revolta contra os barbaros, como insubmissão aos dogmas das escolas e tendencias importadas, e representativas do momento crepuscular que envolve a Europa tacteante em busca de directrizes.

Carlos Maul

AS AMERICAS

E' innegavel a importancia da reunião, que vae haver em Havana, dos representantes das Republicas americanas, tal a relevancia dos assumptos que devem ser discutidos. Realmente cabe no momento á America estabelecer com firmeza os principios de sua defesa, em emergencia tão insegura para a politica internacional como a presente.

Não ha duvida que a politica de bôa vizinhança entre as nações deste hemispherio tem creado ambiente propicio á cohesão de pontos de vista na difficil situação actual, com respeito ao desenvolvimento das relações não só commerciaes como politicas e até mesmo militares. Dizemos militares, porquanto o reforço da organização armada de cada nação americana vale como um elemento indispensavel no sentido de fazer qualquer possivel aggressor pensar duas vezes antes de ousar qualquer attitude bellica contra uma destas nações em vista mesmo da unidade politica, economica e moral que une num bloco indestructivel todo o continente.

Aliás os grandes pioneiros da emancipação continental — Washington, Bolivar e José Bonifacio — todos elles foram sympathicos á approximação politica e moral das Americas.

Simão Bolivar, o paladino da independencia de varios paizes do continente, sempre demonstrou largo espirito de americanista evidenciado em diversos documentos historicos. Quando mais tarde Juarez reavivou pelas armas a idéa de que a America é dos americanos, teve a apoial-o o auxilio politico e material prestado por Lincoln, que mais uma vez demonstrou ser o legitimo paradigma da elevação moral dos estadistas deste lado do Atlantico.

A amizade entre as nações americanas, oriunda da affinidade de formação politica e da identidade de ideaes, veiu se desenvolvendo ultimamente de modo expressivo e tende sempre a ampliar-se no sentido de maior approximação. Nada poderá melhor resaltar tal affirmativa que o estudo da evolução do trabalho das conferencias pan-americanas. Basta lembrar que os paizes americanos resolveram com serenidade e superioridade de vistas as questões de fronteiras para termos uma amostra da diversidade de clima politico entre os dois continentes.

* * *

Estamos portanto convictos de que a conferencia de Havana produzirá resultados conducentes a augmentar os laços de cordialidade entre os paizes deste continente sabendo lançar com zelosa intelligencia a futura orientação da politica das Americas em face da difficil e tormentosa situação internacional do momento.

TOPICOS & NOTICIAS

O tempo

SERVIÇO NACIONAL DE METEOROLOGIA DO MINISTERIO DA AGRICULTURA

Previsões até ás 2 horas da tarde de hoje

Districto Federal e Nictheroy — Tempo, bom. Nebulosidade variavel. Nevoeiro. Temperatura, em ligeira ascensão do dia. Ventos, do nordeste a sudeste.

Maxima, 24°1; minima, 14°2.

Estado do Rio — As mesmas previsões.

O bilhete de mercadoria

Continúa a ter grande acceitação em São Paulo, a julgar pelas informações sobre o assumpto, a instituição do bilhete de mercadoria. Um dos effeitos mais beneficos dessa nova modalidade de transacção, ponderou culto agricultor paulista, é concorrer poderosamente para movimentar a consideravel massa de dinheiro que existe, quasi totalmente paralysada, nas caixas fortes dos estabelecimentos bancarios do paiz.

Representando o bilhete de mercadoria um valor real, não haverá, da parte dos estabelecimentos de credito ou mesmo dos grandes capitalistas, receio de operar descontos com esse titulo. Quando, pela primeira vez, alludimos ao bilhete de mercadoria, ao ser elle creado pelo Banco do Estado de São Paulo, suggerimos a possibilidade de o adoptarem outros institutos bancarios, notadamente os que operam nas zonas ruraes do paiz, por isso que, embora podendo ser de grande prestimo para os lavradores de mais vastos recursos, o mencionado titulo constitue o mais commodo e rapido processo de financiamento para o pequeno lavrador.

Essa nova modalidade de credito está ao alcance de qualquer sitiante, facto importante a assignalar, com relação a São Paulo, onde o fraccionamento da propriedade rural se tem desenvolvido de tal modo que, segundo uma estatistica merecedora de attenção e confiança, presentemente é maior o numero dos pequenos proprietarios do que o dos grandes.

O retalhamento das terras é factor preponderante do progresso das zonas em que esse processo é praticado, com a vantagem de estender e intensificar a cultura, e por offerecer lucro mais compensador ao productor.

Industria naturalizada?

Quando o sr. Leonardo Truda, chefe da commissão technica que está de partida para varios paizes da America, esteve em São Paulo, visitou a Federação das Industrias, onde teve opportunidade de declarar que a industria nacional accusa um surto magnifico, indo mesmo até dizer que a nossa exportação industrial é maior do que a exportação agricola. Na mesma occasião o sr. Roberto Simonsen, presidente daquelle organismo, esclareceu que apenas numa proporção de 15% a industria brasileira depende da materia prima estrangeira.

Tudo muito satisfatorio, como se vê, se logo após não viesse o sr. Toledo Malta, presidente do Instituto de Engenharia, tocar o ponto vulneravel dessa agradavel orchestra economica. Não dissimula o sr. Malta que, em verdade, tem sido impressionante o desenvolvimento da industria em nosso paiz, desde a primeira guerra mundial. E, sem chegar até onde chegou o sr. Truda, reconhece e proclama que a producção industrial emparelha, em volume e valor, com a producção agricola. O que nos falta, porém, é ainda muito ou quasi tudo: não temos autonomia industrial, porquanto o que chamamos industria nacional é, por enquanto, com raras excepções, a industria estrangeira, domiciliada no Brasil e com carta de naturalização conferida por leis de protecção aduaneira.

Eis o ponto vulneravel da questão que aos srs. Leonardo Truda e Roberto Simonsen se afigurou uma brilhante conquista economica vista por um prisma côr de rosa. Tal situação, porém, não póde ser considerada definitiva, sem sérios riscos para a nossa segurança economica, quiçá para a propria soberania nacional. Como phase transitoria e evolutiva do nosso problema industrial, poderá ser admittida.

E o marco de partida para a conquista definitiva estará na formação de um exercito de technicos nacionaes, de modo que venhamos a possuil-os para todos os sectores industriaes dentro de dez ou vinte annos. Esses seriam os verdadeiros formadores da nossa autonomia industrial. Como fizemos, ha dias, referencia ás declarações dos srs. Leonardo Truda e Roberto Simonsen, pareceu-nos elemento complementar dessa referencia o ponto de vista do sr. Toledo Malta, que tambem é technico na materia...

Validade de diplomas

As duas condições primordiaes ou basicas, em qualquer campanha permanente e cada vez mais intensiva de alphabetização, consistem no concurso de dois factores: o augmento do professorado e a rigorosa fiscalização na frequencia. E todos os Estados do paiz, auxiliados pelos municipios deverão cooperar com o mesmo esforço para que essas duas condições sejam preenchidas. A simples matricula não indica que milhares ou milhões de creanças estão sendo instruidas. As estatisticas demonstram que — figurando-se uma hypothese — o facto de se haverem matriculado, em qualquer escola, 80 ou 100 alumnos não leva por si só a concluir que é esse o numero dos que estudam. Em regra, 20 e não raro 30% não são frequentes ou mesmo abandonam o curso em seu primeiro, segundo ou terceiro anno. Essa ou maior percentagem se faz sentir na totalidade das creanças matriculadas em todas as escolas primarias do Brasil.

Relativamente ao augmento do professorado — o outro factor, dos dois a que alludimos — é facil de conseguir desde que todos os Estados adoptem a iniciativa de admittir a validade do diploma de professor concedido por qualquer Escola Normal do paiz, official ou equiparada. Foi o que fez o governo fluminense.

Quem quer que se dedique ao magisterio, certo de que poderá exercer sua profissão em todo o territorio nacional, estará mais tranquillo sobre a possibilidade de uma collocação immediata, e essa vantagem constituirá tambem excellente propaganda dos cursos normalisticos, attrahindo maior numero de candidatos.

Multiplicar-se-iam os professores, ao mesmo passo que as escolas fossem, como estão sendo, consideravelmente augmentadas, não só nas zonas urbanas, como nas ruraes.

A extincta Guarda Nacional

Ha uma lei dispondo sobre o aproveitamento dos officiaes da extincta Guarda Nacional; no caso, bem entendido, de mobilização. Assim, em tempo de guerra, esses officiaes serão incorporados ao Exercito de segunda linha, com os respectivos postos. O aproveitamento, porém, depende do criterio dos commandos das Regiões, tudo de accordo com a competencia de cada aproveitado, nos serviços do territorio.

A lei é de 18 de fevereiro de 1932. Acontece, entretanto, que aos mencionados officiaes não se fornecem carteiras de identidade, sob o fundamento de que os mesmos não pertencem á Reserva do Exercito. Suas repectivas cartas-patentes, uma vez que foram registradas no antigo Departamento de Segunda Linha, não sendo consequentemente cassadas, fazem prova de quitação com o serviço militar. Se fazem, parece razoavel que as carteiras não lhes devem ser recusadas.

E' uma situação que ainda não ficou bem clara. O facto é tanto mais digno de ser assignalado quanto ninguem ignora que, após os abusos e absurdos que outróra caracterizaram o excesso de nomeações para a Guarda, esta se foi expurgando de seus elementos indesejaveis, estando hoje reduzida aos quadros conhecidos das autoridades e dos commandos da tropa.

Um reexame do assumpto poderia restaurar a justiça que a Guarda pede.

Os balanços do Ipase

Comparando-se os balanços destes ultimos annos, em que se registram os movimentos de contas operadas no antigo Instituto Nacional de Previdencia, hoje, por abreviatura, denominado *Ipase*, verifica-se que um dos fundos de reserva de seu activo — *Fundos para peculios a pagar* — foi diminuido na derradeira apuração. Mais de dois mil contos, na reducção.

Em contabilidade, deve ser fatal o sentido crescente das reservas financeiras das administrações de natureza publica ou privada, desde que ellas se orientem por um criterio seguro. Semelhante verificação não deixa de impressionar.

A quem observar, porém, que a presidencia do Ipase está entregue ao sr. Lino de Sá Pereira, a convicção é que ha leis ainda mais fataes do que aquellas pelas quaes se rege a technica contabilistica. São as leis que marcam o destino das creaturas. O sr. Pereira é um desses homens perdidos no cipoal das mathematicas e condemnados a falhar em tudo. Sua invenção de um apparelho para navegação aerea não passou de assumpto para os humoristas. Sua actuação na Companhia Mecanica de São Paulo foi tão proveitosa que elle acabou saindo de lá. Na Secretaria de Finanças da Prefeitura do Districto Federal — o episodio é de hontem — conduziu-se com tamanho desacerto que um dos juizes desta capital se viu forçado a indicar-lhe a porta da rua... Toda a sciencia dos calculos integraes não o ajudou.

O que o sr. Pereira espera no Ipase ninguem sabe. Talvez seja necessario um segundo incidente forense, motivando novo officio do sr. Ribas Carneiro...

Minas e sua industria extractiva

Cresce a exploração das riquezas naturaes de Minas. Pelos dados estatisticos, recentemente organizados, póde-se fazer um calculo da respectiva industria extractiva.

Em 1938, periodo das investigações, essa industria deu 429 mil contos. Destacou-se o ferro, em suas diversas modalidades — minerio, gusa, aço, laminados e silicos — com 148 mil contos. O ouro produziu cerca de 12 mil. As pedras preciosas e semi-preciosas entraram com 40 mil. O manganez, com 30 mil; o sal e o calcareo, com 20 mil. Houve outros productos de menor valor, mas trabalhados em zonas varias, o que evidencia a intensidade dos aproveitamentos.

Os dados referidos foram enviados ao Conselho Federal de Commercio Exterior, circumstancia que exprime ter existido cuidado na compilação.

Turismo interno

Registrando o movimento estatistico do turismo interno, o *Mensario da Prefeitura* salientou uma observação interessante: esse turismo ainda não está sufficientemente desenvolvido. Os sitios mais aprazíveis da cidade maravilhosa são muito visitados por turistas estrangeiros. O turismo de portas a dentro está condicionado ás fluctuações do porto. Justificando a sua conclusão, o autor da estatistica faz um confronto entre os mezes de janeiro, fevereiro, março e abril, respectivamente de 1939 e 1940.

Com o advento da guerra, perturbadora do turismo estrangeiro, decaiu o numero das pessoas que visitaram o Corcovado e o Pão de Assucar. Eis as cifras, cotejadas mez por mez em 1939: janeiro, 9.718 visitantes; fevereiro, 9.060; março, 8.866; abril, 7.720; 1940, janeiro, 8.937; fevereiro, 5.593; março, 7.105; abril, 4.852.

CURSO DE SAUDE PUBLICA

Recente decreto-lei manda reabrir o curso de Saude Publica, após um collapso de mais de um anno.

A creação de um curso dessa natureza prende-se á necessidade de dotar o paiz de especialistas em hygiene, de fórma a serem aproveitados no desempenho de missões de que o paiz tanto carece. Sendo no Brasil o saneamento um dos problemas fundamentaes, nada realmente mais util do que formar technicos para tal fim. Foi a essa necessidade que obedeceu o antigo curso, e a ella se prende naturalmente sua reabertura já resolvida.

Mas, a proposito desse curso de Saude Publica, algumas considerações cabem, feitas á luz do decreto-lei que o restabeleceu. Uma das primeiras observações que occorrem a quem analysa o projecto em apreço é relativa á distribuição das cadeiras. Essa distribuição é feita por periodos, sendo o primeiro de seis mezes, no qual os alumnos terão de estudar Microbiologia e Immunologia applicadas á Saude Publica, Estatistica Sanitaria e Physiologia Applicada á Hygiene. Parece desnecessario affirmar que em periodo tão exiguo o ensino, ainda mais com propositos de aperfeiçoamento das disciplinas mencionadas, será de todo impossivel. Nem sequer seria razoavel estudar bacteriologia em tempo tão exiguo, conhecido o desenvolvimento que hoje têm os capitulos que compõem essa importante sciencia; quanto mais aprender as outras disciplinas ahi incluidas...

O regulamento relativo ao referido curso dispõe que as materias, já referidas, serão leccionadas por technicos nacionaes ou estrangeiros. Mas, dada a variedade de conhecimentos theoricos e praticos que semelhante ensino exigirá, parece obvio que se aproveitem especialistas para semelhante fim, como succede no curso do Instituto Oswaldo Cruz. A distribuição do ensino por varios professores consulta ao interesse de aproveitar os mais familiarizados com determinados assumptos, e pois mais capazes de os ensinar, não se limitando a ministrar conhecimentos perfunctorios, porém penetrando no amago das especialidades em que se esmeraram. Tratando-se, todavia, como succede, de ensino feito de afogadilho, em curto prazo, a distribuição dos themas por differentes professores, como conviria fosse feita, torna-se difficil, senão impossivel. E o ensino ficará mesmo em mãos de poucos orientadores, o que lhe será prejudicial.

Temos que considerar ainda o criterio da matricula, adoptado para o curso em prespectiva. Segundo elle, serão admittidas pessoas que tenham diploma registrado na Saude Publica. Ora, a exigencia parece obvia, porque, em se tratando de curso para medico, os seus candidatos serão forçosamente diplomados. O curso de outróra, no entanto, era mais exigente e sobretudo mais explicito. Nelle se estabelecia que só se matriculassem candidatos medicos portadores de diploma do Instituto Oswaldo Cruz, o que tornava muito mais segura a presumpção de capacidade dos que se propuzessem a adquirir novos conhecimentos em Saude Publica. Quem viesse realmente do Instituto Oswaldo Cruz estaria com conhecimentos de microbiologia, de entomologia, de sorologia, prompto para exibir em futuras e severas exigencias. Naturalmente o intuito daquelles que baixaram as instrucções e determinações para a matricula no novo curso, foi tornar mais facil seu accesso aos respectivos candidatos. Na verdade não ha muita gente com curso de Manguinhos, feito em dois annos, após um preparo prévio que tambem demanda algum tempo... Mas qualquer regulamentação destinada a estabelecer nórmas para um verdadeiro aperfeiçoamento deve procurar garantir, para a sociedade, a formação de um corpo de technicos que zelem efficazmente pela sua saude e segurança sanitaria. Portanto, quanto mais severas, mais attingirão o seu proposito as exigencias relativas á matricula...

Trata-se de um assumpto que interessa particularmente a organização sanitaria do paiz, que se valerá naturalmente dos technicos formados no futuro curso, para os prover nas funcções destinadas a defender a saude collectiva. O Brasil precisa notoriamente de hygienistas, mas os quer de capacidade segura e comprovada. Consoante esse criterio, se vêm fazendo, desde o tempo de Oswaldo Cruz, os cursos de bacteriologia e sciencias affins, no Instituto que justamente hoje ostenta o seu glorioso nome. Esse curso, que nunca foi inferior a um anno, cresceu extraordinariamente e é hoje, como vimos, de dois annos, além de sua phase preparatoria. Ora, o objectivo da administração, creando agora, ou melhor restaurando um curso de Saude Publica, é exactamente formar technicos de primeira classe e é nesse sentido que devem convergir suas providencias. Precisamos em resumo de uma série de providencias que garantam o tempo indispensavel para o curso em perspectiva; que lhes dê a assistencia de professores de primeira ordem e especializados, como tambem que só admitta á matricula pessoas que, por applicação anterior, tenham adquirido conhecimentos de materias que lhes servirão de alicerce, como a microbiologia por exemplo.

BANCO BOAVISTA

(MATRIZ-AGENCIAS)

Rua 1º de Março, ... 47
Avenida Rio Branco, 137
Rua Siqueira Campos, 23
Avenida Passos, ... 40
Rua Haddock Lobo,.. 7-B

(xxx)

O jequitibá

Em Caçapava, São Paulo, um jequitibá estava morrendo. Seu proprietario appellou para o Instituto Biologico, que enviou um technico para examinar as causas da decadencia da arvore e, se possivel, restabelecel-a em sua saude e magnificiencia.

O profissional examinou o jequitibá, grande e frondoso, e concluiu, com pezar, que não haverá meios de restabelecel-o, porque, cortando-lhe muitas pessoas, repetidamente, a casca para fazer remedio, lhe tiraram a alimentação, pela impossibilidade da subida da seiva bruta.

O jequitibá foi-se enfraquecendo, grande parte do tronco morreu, nelle se agasalhando brocas; o cupim e a saúva collaboraram na destruição da arvore, que fôra soberana e motivo de encanto.

O facto é banal no ataque á fonte de vida do jequitibá, o que acontece com as arvores em todo o Brasil, mas é extraordinario no cuidado que mereceu de um instituto scientifico.

Registremol-o como indice da nova mentalidade que surge entre nós: afinal já nos impressionamos com a morte de um jequitibá, já lhe pomos á *cabeceira* um medico, para assistil-o e salval-o. Mais alguns annos, esperemos não haja derrubadas loucas, mas exploração racional das arvores, com reflorestamento opportuno.

O jequitibá de Caçapava morre, mas o seu sacrificio beneficiará milhões de arvores e educará os brasileiros: eis um heroe authentico da flora. Saudemol-o no seu crepusculo e contemos sua historia ás creanças...

São João da Barra

O interventor federal no Estado do Rio está providenciando sobre a dragagem do porto de São João da Barra, de fórma a tornal-o accessivel aos navios que transportarão directamente a producção da zona norte fluminense.

Trata-se de uma iniciativa de alcance economico, que virá, juntamente com a construcção da rodovia Campos-Nictheroy, desafogar a região assucareira.

O porto de São João da Barra tem sua historia. Por elle se escoou até 1872, quando foi inaugurado o canal Macahé-Campos, de ha muito aliás já entupido, tudo quanto a zona produzia. Ali eram construidos, com as famosas madeiras do municipio, os navios que transportavam as riquezas economicas do norte fluminense desde 1740. Em 1878 existiam no logar nada menos de cinco estaleiros, que se incumbiam da construcção de barcos de alto porte, inclusive brigues e galeras de 10.000 arrobas, recebendo encommendas até do Rio Grande do Sul.

Foi dos seus estaleiros que sairam as primeiras barcas da Cantareira.

No Segundo Reinado, em 50 navios, todos ali construidos, eram exportadas annualmente cerca de 1.900.000 arrobas de generos diversos dos municipios de São Fidelis, Cantagallo e Campos.

Os grandes sobrados ainda existentes na velha cidade que dá nome ao porto, fundada em 1677, attestam o fastigio do seu commercio de outróra.

A guerra é isto...

De um rapido confronto entre o Japão e a China, que parecem eternizar-se na luta, póde-se fazer uma idéa das desgraças da guerra. Em 1937 pensava-se que o Mikado não pudesse manter uma campanha prolongada, por motivos economicos e financeiros. A supposição era falsa. Agora, depois de 32 mezes, dá-se o balanço de suas realidades. Seu orçamento actual é quasi cinco vezes mais do que o do inicio das hostilidades. E' a metade de toda a renda do Imperio, calculada em yens 20.000.000.000. O Mikado imagina cobrir o *deficit* com novos impostos e varias emissões de titulos.

Até novembro ultimo, o Japão realizou emprestimos internos no valor de mais de dez bilhões. Tudo só para a luta. Mas espera que a divida nacional, até dezembro deste anno, attinja vinte e oito bilhões. O Banco do Estado, que toma os titulos officiaes não collocados, a 19 de fevereiro findo guardava em cofre valor equivalente a 2.363.000.000 yens. Mais ou menos 20% das emissões. Esse banco promove a circulação fiduciaria. Do começo da campanha para cá, teve de augmental-a de 156%. Cresceu de muito a producção de guerra, emquanto a de utilidades civis diminuiu. O *Oriental Economist Supplement* informa que o custo da vida é hoje exaggerado. Entretanto, para adquirir material bellico norte-americano, o Imperio remetteu para os Estados Unidos, de 1937 a 1939, apenas 580.809.000 dollars...

Quanto á China: gasta, por mez, cerca de 200.000.000 yuans. Sua arrecadação total é calculada em 100.000.000 yuans mensaes. O problema é arranjar, de trinta em trinta dias, mais 100.000.000. De 1937 a 1939, só para a guerra, a China fez emprestimos nacionaes no valor de 2.230.000.000 yuans. Em ouro, no estrangeiro, tomou: dez milhões de libras, cincoenta milhões de dollares e cem milhões de outras moedas. Em 1939, suas emissões fiduciarias regulavam em 3.081.800.000, importando a cifra num accrescimo de .... 1.675.000.000 sobre a circulação das vesperas das hostilidades.

Assignalamos o tristissimo caso para que os mais distraidos em face das desgraças que a guerra accumula na Asia e na Europa possam melhor reflectir no destino que se reserva á humanidade.

A respeito dos mortos e mutilados, dos orphãos e das viuvas na miseria, de lado a lado, as estatisticas chegam a receiar os numeros. Não ha sommas positivadas.

Transportes e communicações

E' de importancia o censo dos Transportes e Communicações. Póde-se dizer que vale por um emprehendimento do maximo interesse para todo o paiz. As communicações facilitam o intercambio de idéas, accentuou um dos mais illustres economistas modernos, da mesma maneira que os transportes intensificam o intercambio de mercadorias. Idéas e mercadorias estão, pois, intimamente relacionadas.

Claro que ao dever de melhorar umas corre a obrigação de aperfeiçoar outras. Quem de um ponto do paiz, proximo ou afastado, faz um negocio com outro ponto movimenta meios de communicações e transportes. Primeiro a correspondencia postal ou telegraphica. O correio aereo intervem frequentemente, levando amostras. Fechada a transacção, ainda é por via postal que os bancos remettem os saques ou duplicatas para cobranças Conforme as modalidades do negocio, o ainda novas exigencias de communicações e transportes pódem ser satisfeitas.

Para o commercio, para a industria, para a agricultura, para as autoridades administrativas, estas a começar pelas que agem em nome dos direitos fazendarios da nação, para o consumidor, em geral, conhecer o estado actual dos meios alludidos é problema de alto alcance. Ter a certeza delles importa em verificar com intelligencia a posição da economia brasileira.

O algodão que sobra

A safra de algodão que ora se recolhe em São Paulo está avaliada em 270 milhões de kilos. São as estimativas mais recentes. Deduzindo-se desse total a parte do consumo interno, ainda assim ficam talvez 220 milhões de kilos. Destes cerca de 100 milhões foram negociados com a China, o Japão, a Inglaterra e o Canadá.

Os entendidos admittem um *carry over* de 20 milhões de kilos para 1941, o que importa dizer que a abundancia é impressionante. Embora do typo superior, esse algodão está sem mercado. Comprehende-se actualmente porque em maio ultimo o producto desceu a preços irrisorios.

No inicio da safra, suppunha-se que a China e o Japão repetissem as compras de 1939, de mais de cem milhões de kilos. Hoje, entretanto, as esperanças vão morrendo. O Japão dá preferencia ao artigo similar norte-americano, não sómente devido ao subsidio pago pelo governo da grande democracia continental, como ao facto da differença de fretes não ser a nosso favor. Por outro lado, as manufacturas texteis do Mikado experimentam decrescimo voluntario motivado pela quéda do esterlino, phenomeno que reduziu bastante o poder acquisitivo da India. Esta era um optimo centro de consumo dos tecidos baratos do maior Imperio asiatico.

Pense-se agora na safra nordestina — de 170 a 200 milhões de kilos — e veja-se o diluvio que representará o algodão indigena.

Os que estudam attentamente o problema não se descuidam dos mercados norte-americanos. A safra ali é de 20 milhões de fardos, mais ou menos. Presume-se que uns 20% ficarão no proprio paiz, por falta de compradores no exterior. E' a prova mais expressiva da crise generalizada.

Comprar e armazenar, na confiança de que virão melhores dias, seria uma dadiva do céo para o plantador mais premido de difficuldades financeiras. Nos paizes de vastos e solidos capitaes, a conjectura seria discutivel. Entre nós, porém, só como literatura algodoeira o assumpto tentaria...

O Jardim Zoologico

E' de estranhar que as autoridades, ás quaes compete a fiscalização do Jardim Zoologico, não tenham reparado na anta, que lá se encontra enjaulada, apezar de não revelar o menor poder aggressivo. Essa anta está ferida. Os urubús esfaimados descem sobre a jaula e, aos poucos, vão devorando o animal, enfiando os bicos na parte que está sangrando. A victima defende-se como póde, rosnando e sacudindo do lombo as aves carniceiras. Vôam ellas e voltam, recomeçando o martyrio. A anta, mais hoje, mais amanhã, terá de ser comida.

Urge uma providencia dos zeladores do Jardim, cuja conservação é lamentavel. Ao lado da anta, está um tamanduá-bandeira, tambem ferido na extremidade da cauda. Tambem sobre elle os urubús fazem o cerco e investem repetidamente. Acabará, talvez, como a desventurada vizinha.

Assignalamos os factos, na esperança de que a Sociedade Protectora dos Animaes tenha delles conhecimento e junte os seus aos esforços dos que se empenham para que os bichos daquelle parque tenham melhor tratamento.

Movimento aereo

Em paiz como o nosso onde as distancias constituem um dos problemas mais prementes em vista da difficuldade de transportes, o avião vem demonstrando utilidade sempre crescente. Não se póde negar que o actual movimento da aviação commercial já é intenso, desenvolvendo-se através de todo o territorio nacional, até longinquos rincões que ainda hoje desconhecem a estrada de ferro. Pelas estimativas mais autorizadas já ultrapassam dois milhões de kilometros as extensões percorridas annualmente pelos aviões das varias companhias nacionaes e estrangeiras, e tambem pela aviação militar, transportando mais de vinte mil passageiros e algumas centenas de milhares de kilos de bagagens e correspondencia.

Surge todavia no horizonte o prenuncio de provavel perturbação nos transportes aereos, por transitarem no paiz aviões de tres companhias de paizes belligerantes. Esta situação evidencia a necessidade que temos de incrementar o movimento da aviação militar no serviço commercial, em que já vem produzindo resultados tão efficientes, ampliando ao mesmo tempo o movimento das companhias de navegação aerea nacionaes, no sentido de attender ás necessidades sempre crescentes do transporte, não só de correspondencia como de passageiros.

Sem duvida a aviação ainda está no Brasil no seu periodo inicial; por isto mesmo não devemos poupar esforços visando collocal-a em nivel de utilização analogo ao que ella tem assumido em tantos outros paizes.

Rigor inexplicavel

Entre as exigencias feitas pelo Dasp, no sentido de permittir aos candidatos inscripção em concurso, figura em primeiro plano a relativa á edade maxima de 35 annos. Comprehende-se perfeitamente que, em relação a alguns concursos iniciaes de carreira nos serviços publicos, taes exigencias sejam consideradas razoaveis. Parece-nos todavia, no que diz respeito a cargos de technicos, assim como outros que exigem maior cultura dos candidatos, tal seja o de especialista em administração, não ser fundamentada a razão pela qual a exigencia de limite da edade maxima de 35 annos prevaleça.

A allegação de que, sendo compulsoria a aposentadoria aos 68 annos, pelo que aquelles que entrassem depois de certa edade para as funcções publicas prejudicariam o Estado, não póde ser acceita como plausivel, porquanto os proventos da aposentadoria seriam proporcionaes ao tempo de serviço. O que não se justifica, porque constitue verdadeira iniquidade, é que homens de capacidade e competencia não possam aspirar a funcções administrativas devido a terem mais de 35 annos, quando na realidade podiam tornar-se uteis e efficientes nos serviços publicos, sem que isto importasse em qualquer prejuizo para o erario.

Um "buraco"

Já é longa e antiga a historia da estatua do barão do Rio Branco.

Após immensa série de contratempos, foi finalmente escolhido o local para sua erecção, anteriormente determinada para a praça que seria aberta adjacente ao palacio do Itamaraty, em frente á casa de cujos salões de estudo e meditação sairam tantos actos de engrandecimento moral e material para o Brasil, que elle tanto amou.

A infeliz escolha incidiu sobre um trecho da Esplanada do Castello, no meio de uma rua futura, cujos predios, quando edificados, tirarão completamente a visão do monumento. Lá está a escavação mostrando claramente a exiguidade do espaço.

Parece, porém, que o erro já vae sendo percebido, pois as obras ha muito paralysaram, ficando apenas aquella enorme bôca aberta, como se clamasse aos Céos.

De qualquer fórma, o que hoje invoca a idéa do levantamento da estatua de um dos maiores homens do Brasil é simples e positivamente... um buraco.

NORGE

O REFRIGERADOR
mais economico — 5 annos de garantia

Isnard & C.

Rua Evaristo da Veiga, 20

Indultado seis horas antes da morte

Dublin, 10 (H.) — Annuncia-se que Thomas Mac Curtain, filho de um "ex-lord-mayor" de Cork, condemnado á pena capital pelo assassinio de um detective, foi indultado seis horas antes do momento da execução.

O MAL NÃO É DOS VELHOS

GILBERTO FREYRE

O grande conflicto na Europa, não tanto entre Estados ou nações, mas entre typos de organização economica, ou antes, entre ideaes de reorganização da sociedade européa e das sociedades europeizadas da nossa época, põz em fóco uma questão ha muito tempo do interesse para os sociologos: a questão da edade dos *leaders* nos momentos de crise ou de revolução.

Ha quem encare o problema — essencialmente social e psychologico — do ponto de vista estrictamente biologico; e pretenda que os homens de sessenta annos, ou de edade superior a sessenta, collocados em postos de direcção, difficultam, pela sua falta de agilidade, a solução dos problemas sociaes e de economia. Tal é a attitude do biologo inglez J. B. S. Haldane cujo livro *Science in the Changing World* é um verdadeiro *accuso!* aos *leaders* maiores de sessenta annos.

Os sociologos modernos, porém, approximam-se do assumpto com menos simplismo: para elles a agilidade de acção e de pensamento, que dê ao *leader* condições de dirigir com successo instituição ou Estado em época de crise, não depende tanto da *edade* — facto biologico — quanto da *personalidade*. Sem deixar de ser uma expressão biologica, a personalidade, tal como a consideram os sociologos, é, principalmente, uma expressão social e de cultura; o resultado de circumstancias especiaes de formação do individuo e de sua integração no meio.

O caso do marechal Pétain, por exemplo, que teria fracassado como *leader* dos francezes, em terrivel momento de crise, pela falta de condições de vigor e animo de luta — vigor e animo geralmente associados á juventude ou á edade madura — bem examinado, vem em apoio da these sociologica. Em Pétain, a falta de animo e de vigor para a luta talvez seja menos a expressão individual de uma condição biologica que a expressão de uma condição psychologico-social ou sociologica, independente de edade e de individuo.

E' possivel que quando se fizer a analyse objectiva da situação franceza nestes ultimos annos, a figura de Pétain surja aos nossos olhos, menos como a de um velho incapaz de agir e de lutar pela sua gente, que a de um *leader* a quem faltou gente — principalmente mocidade — com animo para a luta ou a reacção de que elle seria o chefe. Não o animo, vamos dizer physico, tão dos moços e tão dos francezes; mas o outro animo — a convicção, a mystica, a exaltação sentimental ou ideologica, sem a qual só individuos excepcionaes lutam ou agem.

A vantagem sobre officiaes e soldados do Exercito Brasileiro, dos homens de todas as edades e de todas as gerações que bravamente combateram, em Canudos, sob o commando de um velho de compridas barbas — o Antonio Conselheiro — foi principalmente esta: a de serem homens que transbordavam de mysticismo, de fé, de exaltação sentimental. Os outros eram apenas soldados com uma vaga mystica do "Brasil" e da "Republica". Nada que se comparasse com o mysticismo, a fé e a exaltação dos sertanejos do typo que Euclydes denominou "archaico-pastoril". Nestes, a reacção chefiada pelo velho sertanejo — em quem a falta, não de mulher (como succede em varios casos) mas da mulher amada, de certa mulher para elle insubstituivel, exacerbara aquelle mysticismo proprio das gentes isoladas em regiões de natureza hostil — por uma reacção cheia de *élan* ao mesmo tempo religioso e guerreiro.

O velho de Canudos fez transbordar nos outros homens o mysticismo latente ou conservado pouco acima da linha de normalidade psychologico-social em toda aquella gente sertaneja perdida nos ermos do Brasil central.

No caso de Canudos, os mysticos lutavam em terreno seu velho conhecido, é certo, e estranho aos outros: homens valentes, mas do litoral. Mas a vantagem technica, levavam-na, sem duvida, os homens do litoral que, entretanto, tiveram difficuldades sérias em vencer os fanaticos dos sertões.

Coisa semelhante, verificára-se no sul do Brasil, perto de São Leopoldo, pouco depois de 1870. Tambem ahi, entre colonos allemães e em torno de certa prophetiza — Jacobina — desenvolvera-se verdadeiro furor mystico que tornára, em poucos annos, um grupo de excellentes pessoas, um problema difficil para as pacatas autoridades brasileiras.

São casos, todos esses, pathologicos: mas nos grupos, como nos individuos, os estados pathologicos accentuam traços e condições normaes. De normalidade biologica e de normalidade social.

Só quando chegarmos á época em que as machinas substituam por completo os homens — pensem por elles, sintam por elles, lutem por elles — será possivel a um povo defender-se de outro ou contel-o, quando necessario, sem o calor de alguma mystica ou de alguma convicção; ou sem animo de luta. Ou — dirá algum Wells humanista, corrigindo o mecanicista — quando não houver, em consequencia de desenvolvimento intellectual e de reorganização social, necessidade de mysticas estreitamente nacionalistas ou bellicosamente patrioticas; nem de outras mysticas de antagonismo entre os homens. E'poca que virá, um dia, estou certo.

Mas antes de attingil-a, não será inteira loucura a dos povos cultos que para não correrem o risco de se anormalizarem em fanaticos ou mysticos — como aquelles povos que elles consideram, com sorriso superior, menos cultos — nem mecanizam sua defesa — o que reduziria, para elles, a necessidade de acção pessoal de luta, com toda á sua grosseiria e com todos os seus horrores — nem communicam ás suas gerações mais novas o animo de reacção, esperando que este appareça de improviso, como o ruidoso "espirito do caboclo" nas sessões de baixo espiritismo?

Decididamente, não ha rei que, de repente e sózinho, faça forte, gente enfraquecida por longos annos de desanimo, de commodismo, de inercia. Nem rei velho, nem rei moço.

A AVIAÇÃO

MILITAR, COMMERCIAL E CIVIL

INFORMAÇÕES DO PAIZ E DO ESTRANGEIRO

AS SOLENNIDADES NA ESCOLA DE AVIAÇÃO MILITAR

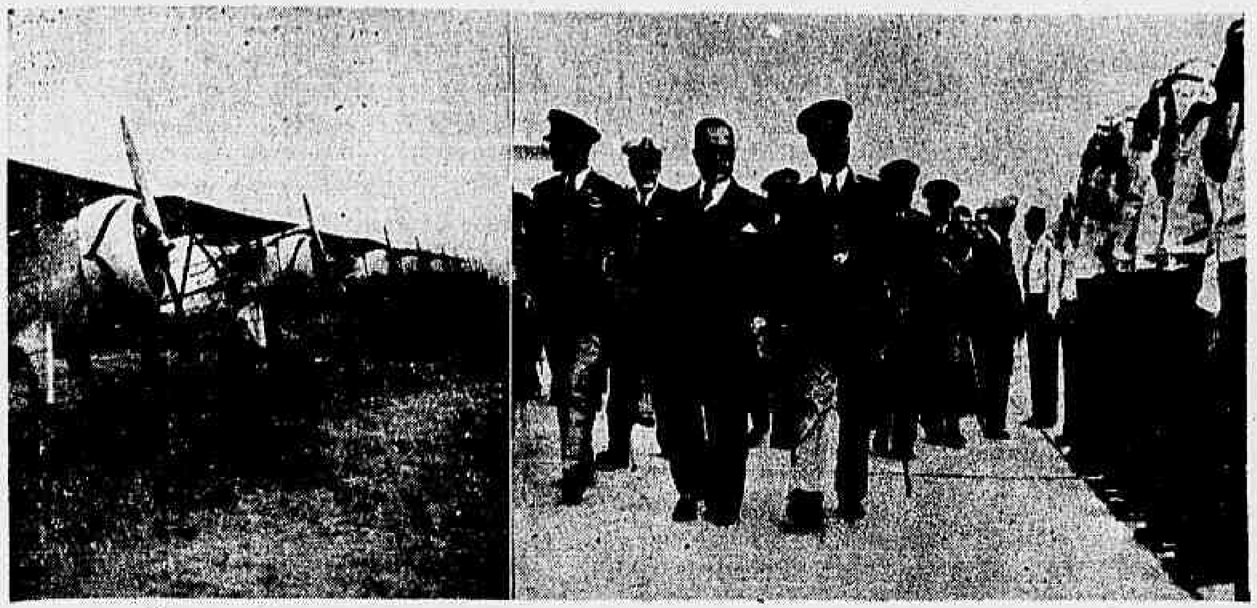

A' esquerda uma perspectiva dos aviões que participaram da parada aerea, e á direita o presidente da Republica, passando em revista um pelotão de aviadores, em companhia do general Isauro Reguera e do coronel Ararigboia, commandante da Escola de Aeronautica do Exercito

A Escola de Aviação Militar do Campo dos Affonsos commemorou hontem a passagem do seu vigesimo primeiro anniversario de fundação, realizando interessante programma de festividades.

O presidente da Republica compareceu a cerimonia. Ao chegar ao local, foi recebido pelo commandante da Escola, tenente-coronel Armando de S. e M. de Ararigboia e pelos directores da Aeronautica do Exercito, da Marinha e da Civil e grande numero de autoridades civis e militares.

Eram 9,45 horas da manhã, quando, acompanhado do ministro Eurico Dutra, o sr. Getulio Vargas ali chegou.

Toda a guarnição da Escola formada prestou-lhe as continencias do estylo.

O presidente da Republica, após ouvir o hymno nacional, executado pela banda da Escola, dirigiu-se, acompanhado pelos presentes, para o campo de aviação.

DEANTE DO HANGAR SANTOS DUMONT

Deante do hangar Santos Dumont achavam-se formados cerca de cincoenta aviões militares de treino, em filas de nove, podendo-se distinguir, em frente ao Casino dos Officiaes dois grupos de Stearman 75 (PT 13) adquiridos nos Estados Unidos recentemente, um grupo de Muniz M-9 de idealização e fabricação nacional e em frente ao hangar Santos Dumont dois grupos de Stearman 76, de treino avançado.

As guarnições compostas exclusivamente de alumnos e de instructores achavam-se em fila ao lado da area do cimento e foram passadas em revista pelo chefe da nação.

VISITA DAS NOVAS INSTALLAÇÕES

O presidente Getulio Vargas, esteve depois em todas as novas dependencias da Escola, inaugurando successivamente o Casino dos Officiaes, o amplo alojamento das praças os gabinetes de phisica e chimica e a importante praça de sports, com diversas quadras de tennis, basket ball, moderna piscina, etc.

O DESFILE AEREO

Durante a visita presidencial ás novas dependencias, no campo de aviação ultimavam-se os preparativos para o desfile aereo.

Os convidados seguiam com interesse, dos amplos terraços do Casino dos officiaes, aquelles preparativos.

Após um quarto de hora mais ou menos, os aviões começaram o "taxi", pondo-se em posição no centro do campo. A um signal do director da pista, deslizaram celeres sobre a mesma e alçaram vôo em perfeito ordem.

Em seguida voou um dos Bellanca levando a bordo os operadores de cinema que filmaram alguns aspectos da festa e do desfile, para a pellicula nacional "Asas do Brasil".

Depois de successivas evoluções, as cinco esquadrilhas voltaram em formação cerrada, sob o commando dos capitães Vinhaes, Coelho Neto, Presser Bello e tenentes Perdigão e Alencastro, sobrevoando duas vezes o campo. Na terceira vez mudaram a formatura passando ao rez do chão a toda velocidade em grupos de tres, dando excellente impressão os pilotos e o material, principalmente os Muniz M-9 nacionaes.

Ao mesmo tempo, alguns apparelhos da Aviação Naval — cinco Focke Wulf "Stieglitz" construidos nas officinas da Ponta do Galeão e tres Boeings F4 B4 de caça — aterravam no campo.

A formatura cerrada e o vôo em "rase motte" particularmente delicado assim como a aterragem sempre difficil em formação, foram executados com perfeição evidenciando o alto "standard" da instrucção aerea da Escola.

FALA O COMMANDANTE DA ESCOLA

Após o desfile, o sr. Getulio Vargas se dirigiu para o salão nobre do edificio do commando onde foram inaugurados os retratos do presidente da Republica e do ministro Eurico Dutra.

O coronel Ararigboia pronunciou então o discurso seguinte:

"Exmo. sr. presidente da Republica. Exmo. sr. general ministro da Guerra. Exmos. srs. ministros de Estado. Senhores generaes. Minhas senhoras. Meus senhores. Meus camaradas.

Ao entrar a Escola de Aeronautica do Exercito em sua maioridade, festejamos jubilosamente a data que marca o inicio de um novo cyclo na vida deste estabelecimento.

Fundada ao terminar a primeira grande guerra européa, quando a aviação como arma de guerra teve sua admissão acceita entre suas co-irmãs terrestres, pelas demonstrações offerecidas por sobre os campos de batalha daquella época, a então Escola de Aviação Militar, entre a descrença de uns e o ceticismo de outros iniciou seus trabalhos aqui neste mesmo Campo dos Affonsos, arrostando toda uma série de difficuldades e vencendo os impecilhos oppostos por todos os que não podiam comprehender o valor da arma aerea, cuja technica não havia ainda alcançado seu pleno desenvolvimento.

Vinte e um annos são passados desde a época em que os aviões eram aqui abrigados em barracões cobertos de zinco, os meios de instrucção e de trabalho precarios e deficientes, porém a mocidade que aprendia a voar naquelles aviões era animada do mais puro idealismo e enthusiasmo, tal como a de hoje.

Celula mater de um exercito do Ar em formação, todos os nossos aviadores militares por aqui passaram, deixando muitos e muitos a lembrança inesquecivel do sacrificio maximo em holocausto á grandeza da causa que abraçaram.

Não foi em vão, porém, o ultimo vôo de algumas dezenas de companheiros.

O interesse que o governo de v. ex. vem demonstrando pela nossa aeronautica, os esforços que tem realizado para dotal-a de meios materiaes á altura das necessidades de nossa defesa, todo um conjunto, de medidas tomadas para a creação e manutenção da arma aerea brasileira, o carinho com que v. ex., sr. presidente, tem sempre encarado as questões relativas á aviação, seja ella civil ou militar, todo um conjunto de acções e de factos concretos fez com que v. ex. fosse considerado com inteira justiça — "O amigo da aviação", nome já assignalado pela imprensa estrangeira, em uma demonstração solenne dos beneficios que a Aeronautica do Brasil vem alcançando sob tão elevado patrocinio.

A experiencia decisiva do valor da Aviação como arma de guerra acaba de produzir-se, com resultados iniludiveis, sem contestação de quem quer que seja.

Mantemos por isso toda confiança, sabendo em v. ex., sr. presidente, todo o empenho em melhorar sempre e cada vez mais as possibilidades da aeronautica do Brasil, para que ella possa mostrar-se cada dia que se passa em melhores condições de defender os céos de nossa terra, intervindo decisivamente nos pontos em que fôr chamada a applicar todo o seu poderio e toda sua potencia destruidora.

Na abertura deste salão nobre da Aeronautica, severo em sua roupagem, em contraste com as salas claras e alegres do Casino que v. ex. acaba de percorrer, peço permissão para inaugurar aqui, ao lado das effigies de Caxias, o patrono do Exercito, e de Santos Dumont, — Pae da Aviação — os retratos de v. ex. e de seu digno e esforçado ministro da Guerra, s. ex. sr. general Eurico Gaspar Dutra, que á frente da pasta que administra constitue um symbolo vivo de trabalho, dedicação e patriotismo, que todo o Exercito admira e respeito."

Depois de ser servido um cocktail o general Isauro Reguera brindou o presidente da Republica, realçando o desenvolvimento da Aviação Militar e Civil na vigencia de sua administração.

FALA O CHEFE DO GOVERNO

O sr. Getulio Vargas, em ligeiro improviso de agradecimento, referiu-se á importancia da aviação e ao incentivo que o governo lhe dispensa, como prova a construcção da Fabrica de Aviões em Lagôa Santa e o inicio dentro em breve da fabrica de motores de aviões. O chefe do governo tratou, tambem, do desenvolvimento de nossa aeronautica, elogiando a pericia e a coragem de nossos aviadores militares, accentuando que a nossa quinta arma é o elemento essencial da defesa de nosso paiz e que a aviação civil em elemento valioso de transporte e de civilização.

Ao retirar-se, o presidente foi alvo de novas homenagens.

AS FESTIVIDADES DA TARDE

A tarde, no programma, era reservada ao baptismo do Ar e a vôos com passageiros, sendo que a directoria de aeronautica tinha posto a disposição da commissão organizadora dois Lookhead 12 bimotores, e dois Bellancas que assim como alguns Waccos do C. A. M. trabalharam a tarde toda sem parar, alçando vôo sem cessar, com convidados tão numerosos que o capitão Nero Moura director dos vôos era litteralmente submergido pela multidão que pedia cartões de vôo.

Todos os baptismos do Ar decorreram sem o minimo incidente e os aviões só voltaram aos hangares ao pôr do sol, depois de terem conduzidos varias centenas de passageiros.

A's 4,45 teve inicio um chá dansante, sendo as dansas impulsionadas por um jazz. Prolongaram-se as dansas até quasi ás 8 horas, levando todos os presentes optima impressão da festa e de sua perfeita organização que honrou a directoria da Escola, e a Aviação, que lucrou bastante, contribuindo a série de baptismos distribuidos para augmentar o numero de apaixonados do Ar, no Rio de Janeiro.

COBERTORES
LINDO SORTIMENTO
ACABA DE RECEBER
A NOSSA INCOMPARAVEL SECÇÃO DE
CAMA e MESA
Casa Anglo-Brasileira
(Successora)
MAPPIN STORES
360, Praia de Botafogo, 360
(36803)

DEPARTAMENTO MEDICO DA AERONAUTICA DO EXERCITO

O chefe do Departamento Medico da Aeronautica do Exercito remetteu ao general dr. Alvaro Tourinho, director de Saude, o seguinte conceito emittido pelo professor dr. A. Cardoso Fontes sobre aquelle Departamento, por occasião da visita que fez ao mesmo, acompanhado dos demais profissionaes do referido Instituto, e que é do teôr seguinte:

"Em breves palavras acabo de transmittir aos illustres collegas que compõem o Departamento Medico de Aeronautica do Exercito e ao major dr. Godinho dos Santos, muito digno chefe do referido Departamento, a admiração que nos empolga pelo que vimos e que aprendemos, com a visita feita, e que nos conforta na segurança de possuirmos verdadeira escola, garantidora do mais promissor futuro na selecção scientifica do nosso aviador.

Estou certo de que o Brasil se orgulha de tão capazes e patrioticos servidores. Em meu nome e no dos meus companheiros do Instituto Oswaldo Cruz, deixo assignalada a nossa admiração e os nossos agradecimentos pelo que vimos, pelo que aprendemos e que emocionados guardaremos em indelevel recordação. — Professor *A. Cardoso Fontes*, director do Instituto Oswaldo Cruz."

O PAPEL DA AVIAÇÃO NA DEFESA NACIONAL

Amanhã, ás 5 horas, no palacio Tiradentes, o major J. M. Leite de Vasconcellos, professor de Historia do Collegio Militar, proferirá uma conferencia, promovida pelo D. de Imp. e Propaganda, sobre o thema "O papel da aviação na defesa nacional". A conferencia será presidida pelo ministro da Guerra e tem o patrocinio da Liga de Defesa Nacional, do Instituto de Docentes Militares, do Instituto Brasileiro de Cultura, do Aero Club do Brasil e da revista "Nação Armada".

A entrada será franqueada ao publico.

REGULAMENTO PARA A RESERVA NAVAL AEREA

O presidente da Republica assignou um decreto approvando e mandando executar o regulamento para a Reserva Naval Aerea.

INFORMAÇÕES TELEGRAPHICAS

DESASTRE EM PORTUGAL

Olhão, (Portugal), 10 (A. P.) — Quando sobrevoava esta villa, foi obrigado a fazer uma aterrissagem forçada no campo de foot-ball, por ter falhado o motor, a avioneta "Antoninho", de Evora, tripulada pelo director da Escola de Aviação general Carmona de Montermor-o-Novo, sr. Joaquim Braz Ribeiro Belga. No momento da aterrissagem uma rajada de vento levantou a cauda da avioneta, obrigando-a a capotar. O piloto soffreu um ferimento sem importancia, na região frontal, ficando illeso um seu amigo que o acompanhava como tripulante.

UTILISE O SERVIÇO AEREO
VASP
PARA OS SEUS NEGOCIOS, TURISMO, ENCOMMENDAS E CORRESPONDENCIA.
Linhas aereas para São Paulo, Curityba, Florianopolis, Ribeirão Preto, Uberaba, Uberlandia, Araguary e Goyania.
PARA S PAULO: 2 VIAGENS DIARIAS
O fechamento das malas postaes dá-se 15 minutos antes da partida da aeronave e a distribuição 30 minutos após a chegada do avião.
— AGENCIA —
RUA MEXICO, 116-A. — FONE: 42-2894
VIAÇÃO AEREA S. PAULO, S/A. "VASP".
(xxx)

COMPRAM-SE LIVROS
A LIVRARIA QUARESMA compra toda e qualquer quantidade de livros. POR MAIOR OU MENOR QUE SEJA, mediante prompto pagamento á vista
71 — RUA S. JOSE' — 73 —:— Tel. 22-0946
(34405)

O DIA POLICIAL

De Juiz de Fóra ao Rio, dormindo profundamente

— A joven senhora foi recolhida ao H.P.S.

— Matou-se na Curva da Amendoeira

A chegada, hontem, pela manhã, a Alfredo Maia, do nocturno mineiro, coincidiu com o pedido que, pouco depois, o agente daquella estação, sr. Jeronymo, fazia á Assistencia, no sentido de que fosse mandada ao local uma ambulancia, afim de soccorrer uma senhora que dormira durante toda a viagem que fizéra de Bello Horizonte ao Rio. Não houvéra meio de a fazer despertar.

Presa de profundo somno, assim se mostrára desde Juiz de Fóra até ao Rio, sendo inuteis todos os esforços no sentido de a livrar daquella letargia. Em Belém, quando o auxiliar do chefe do trem, José Alvarenga Cintra, fazia nova cobrança é que o caso se fez conhecido. A senhora, que vestia costume azul marinho e usava luvas pretas, sapatos e capote marrons, se dirigira ao carro restaurante onde se servira de uma agua mineral. E depois disso não mais deixára o logar em que se achava e em que fôra presa de pesado somno. A' chegada da ambulancia foi a senhora removida para o H. P. S. onde, até ás ultimas horas da noite, continuava dormindo.

Numa bolsa que levava, pôde o agente Jeronymo encontrar, apenas, livros e jornaes syrios. Nenhum documento que a identificasse foi encontrado pela autoridade. A bagagem da joven senhora foi retida em Alfredo Maia.

COLLISÕES E ATROPELAMENTOS

O omnibus n. 323, da Viação Estrella do Norte, da linha Monroe-Praça do Carmo, seguia, hontem, dirigido pelo chauffeur Antonio Ataliba, pela avenida Francisco Bicalho quando, á esquina da rua Francisco Eugenio, collidiu com o caminhão n. 8.334, dirigido pelo chauffeur Antonio Carvalho Hovese, de propriedade de Francisco Martins e no qual viajava o ajudante de chauffeur Oswaldo Teixeira, morador á rua Sapé, 68. Em consequencia da collisão, Oswaldo recebeu contusões e escoriações, sendo pensado na Assistencia. Os motoristas fugiram.

— Pela estrada Rio Petropolis descia, hontem, o auto-lotação n. 11.914, dirigido pelo motorista Alayr Duarte, morador á rua Montevidéo, 313, levando todos os logares occupados. Quando o carro, que procedia da Penha, passava em frente á estação de radio-transmissão dos Correios e Telegraphos, perdeu a direcção e foi bater contra um poste, avariando-se e causando ferimentos nos diversos passageiros, que deram, ao ser pensados na Assistencia, a seguinte qualificação:

Alvaro Duarte, que soffreu forte contusão na região nasal, além de outras contusões; Helio de Paiva Telles, branco, com 20 annos, solteiro, aspirante a official da Reserva Naval, e morador á rua Felizardo Fontes, 61, que recebeu contusões e escoriações generalizadas; Raul Tendler, rumaico, com 31 annos, casado, commerciario e domiciliado á rua Philomena Nunes, 316, tambem com contusões e escoriações generalizadas; Americo Alves Teixeira, casado, c|55 annos, pintor da Santa Casa, morador á rua Sarobim, n. 47, que soffreu fractura da bacia, contusões e escoriações e Iris de Carvalho, funccionario da Light, solteiro, com 26 annos e residente á rua Uranos, 1.178, casa 4, que recebeu escoriações e contusões generalizadas, sendo internado no Hospital Getulio Vargas, em estado de shock.

Os demais, com excepção de Americo Teixeira, que foi internado no H. P. S., se retiraram.

O commissario Ataliba, do 19º districto, registrou o facto.

— Foi internado no H. P. S. Manoel Dias Lourenço, morador á rua Barão de Petropolis, 199, o qual, quando passava pela rua da Constituição, dirigindo a carroça n. 656, de propriedade de Manoel Dantas, estabelecido no Mercado Municipal com uma casa de verduras, foi colhido por um auto que surgira em excesso de velocidade e que desapparecera após a collisão, deixando Manoel Lourenço com a perna direita fracturada. A Assistencia soccorreu o infeliz, fazendo-o internar no H. P. S.

UM COMEÇO DE INCENDIO

Nos laboratorios Verny, situados á rua Senador Pompeu, 208, quando um grupo de operarios procedia á distribuição de ether que era passado por varios tubos de borracha, verificou-se uma explosão que poz em panico todos quantos ali se achavam.

O caso levou ao locou o material dos Bombeiros sob o commando do capitão Calino, ficando as manobras dagua a cargo do tenente Irio.

Felizmente o fogo foi extincto rapidamente, voltando os Bombeiros pouco depois á estação. Entre os empregados feridos na confusão do momento, foram pensados na Assistencia os seguintes:

Maria da Conceição Moreira Peixoto, de 25 annos de edade, solteira, auxiliar de laboratorio e residente á rua Magalhães Castro n. 239, que recebeu queimaduras de 1º e 2º grãos no braço esquerdo; Mario Mendes, de 19 annos de edade, tambem auxiliar de laboratorio e morador á rua Mario Dames n. 191, que soffreu queimaduras de 1º e 2º grãos nos braços e na face, e Edelberto Nunes Vianna, de 26 annos de edade, 3º sargento do Exercito, e morador no sobrado do predio onde occorreu o caso, que recebeu queimaduras de 1º grão no rosto e nos braços.

OS DESENCANTADOS DA VIDA

Deixando hontem, pela manhã, o domicilio, á rua General Severiano, 66, casa 4, o motorista Antonio Joaquim Fernandes se dirigiu á Curva da Amendoeira onde, pouco depois, o iam encontrar agonisante, tendo, ao lado, uma lata cujo conteúdo, havia pouco, ingerira. Tratava-se de terrivel toxico, do qual se utilisára para envenenar-se. A' chegada da ambulancia nada mais houve a fazer, por isso que o infeliz já fallecera. O corpo, com guia das autoridades do 3º districto, foi removido para o necroterio. O infeliz não deixou explicadas as causas de seu gesto.

ENCONTRADO MORTO NO MORRO DOS PRETOS FORROS

O operario Herculano Sepulveda, morador no morro dos Pretos Forros, no Meyer, quando passava com destino á casa, viu ás proximidades do domicilio, um homem morto, parecendo carbonisado. O caso foi levado ao conhecimento das autoridades do 22º districto que fez remover o cadaver para o necroterio. O commissario Alceu ouviu de Herculano Sepulveda que, á noite de São João, um gaz de balão caira no local, pondo fogo no matto. E' provavel que o infeliz fosse surprehendido e envolto pelas chammas, morrendo.

MORTO POR TREM

Ao atravessar hontem pela madrugada, o leito da Central em Lauro Muller foi colhido e morto por um trem que subia um homem, de côr preta, de 30 annos presumiveis, modestamente vestido.

ULTIMA HORA

MORTO POR UM OMNIBUS O 2º VIOLINO DA ORCHESTRA DA N.B.C.

O corpo do prof. Jacques Dunscheky seguirá, embalsamado, para os Estados Unidos

Dos cento e doze professores que integram a orchestra da National Broadcasting Company, regida pelo maestro Toscanini, um delles, ou seja o 2º violino, Jacques Dunscheky, de 28 annos e de nacionalidade norte-americana, não compareceu, hontem, ao Theatro Municipal. A hora em que todos os seus collegas ali deviam estar, visto que se annunciava, para ás 9 horas da noite, o ultimo dos concertos realizados, nesta capital, pelo famoso conjunto. Dolorosa occorrencia devia apparecer como causa da ausencia verificada e della deu sciencia ao maestro Piergile o commissario de serviço á delegacia do 13º districto ao revelar que um omnibus havia atropelado e morto, na avenida do Mangue, esquina da rua Marquez de Sapucahy, alguem em cujos bolsos foram encontrados documentos que apontavam a victima como sendo um dos professores integrantes da orchestra da N. B. C. O sr. Ary Leão, autoridade de serviço no Theatro Municipal, a par das providencias tomadas no sentido de evitar a revelação do caso aos companheiros do mallogrado musico, tomou a deliberação de conduzir o archivista da orchestra, sr. Leopold Stitalky, ao local do accidente afim de que se procedesse ao reconhecimento do cadaver. Tratava-se, infelizmente, do mallogrado prof. Jacques Dunscheky, cujo corpo, mais tarde foi removido para o necroterio. De modo a que a ausencia não fosse observada pelos collegas do morto, o maestro Piergile nem só fez retirar a cadeira reservada ao 2º violino como impediu que o facto fosse levado ao conhecimento do maestro Toscanini. Delle, como, por egual, dos proprios collegas de Jacques. O abalo certamente causado pela brutalidade da occorrencia teria influido desastradamente sobre o estado de espirito dos integrantes da orchestra. Para neutralizar taes consequencias só depois de terminado o concerto é que, do facto, se deu conhecimento a todos. Os que vivem na intimidade do maestro Arturo Toscanini sabem da affeição muito sincera que o prende a todos os componentes de sua famosa orchestra. Pode-se imaginar, assim, o pesar com que recebeu a noticia da occorrencia, que tanto contristou a todos os companheiros da victima.

A orchestra da N. B. C. deixou o Rio hoje, pela madrugada, de regresso a Nova York, viajando pelo "Uruguay", que deixou a Guanabara pouco depois de 1 hora da madrugada. A partida do grande transatlantico foi retardada de 1 hora em virtude da occorrencia.

O corpo do infortunado musico deverá seguir para os Estados Unidos por um dos navios que deixará o nosso porto nas proximas horas. Isso se dará após á necropsia, que será procedida hoje.

Matou-se ingerindo um toxico

Em sua residencia, á rua Barão de Itapagipe n. 300, o vendedor ambulante Mario Martins Ribeiro ingeriu um toxico addicionado a cerveja, tendo morte instantanea. O suicida não deixou explicadas as causas de seu gesto. O corpo foi mandado ao necroterio.

Amparo aos orphãos da guerra

Cada dia que passa accentua-se a repercussão que vae tendo o appello lançado por Majoy, em favor dos pequeninos orphãos da guerra. As cartas de offerecimento chegam de todos os recantos do paiz, num attestado de grande bondade dos brasileiros.

Recebemos hontem mais as seguintes:

Cypriana S. Costa, proprietaria do Hotel Vista Alegre, em São Lourenço, Minas, propõe-se a adoptar uma creança franceza ou belga, de 2 a 4 annos, de preferencia menino;

Godofredo Vianna da Costa e senhora, residentes á Avenida Copacabana n. 1.313, apartamento 10, Rio de Janeiro, desejam tomar sob sua responsabilidade uma menina orphã, de 3 a 4 annos, ingleza, franceza ou belga, que seja loura.

Diaristas admittidos para trabalhos urgentes

O Tribunal de Contas resolveu ordenar o registro da distribuição do credito de 500:000$000 á Thesouraria da Viação Ferea Federal Léste Brasileira, para attender ao pagamento no corrente exercicio dos diaristas admittidos para os trabalhos urgentes relativos aos trechos attingidos por innudação.

INSTALLADO O CURSO DE PRATICOS RURAES DO ESTADO — DO RIO —

A cerimonia foi realizada na Escola de Veterinaria, em Nictheroy

Esteve bastante concorrida a cerimonia da installação do Curso de Praticos Ruraes, realizada hontem, á tarde, na Escola de Medicina Veterinaria, em Nictheroy.

Esse curso, como se sabe, foi recentemente instituido pelo interventor Amaral Peixoto com o fim de preparar technicos ruraes, sendo o primeiro que se organiza no Brasil, sob o patrocinio official.

Presidiu o acto o secretario de Agricultura do Estado do Rio.

Abrindo a sessão e depois de explicar as finalidades do curso, o sr. Americo Braga deu a palavra, em nome do presidente, ao sr. Juvenal da Rocha Nogueira, director geral de Agricultura, que proferiu a aula inaugural.

Em seguida falou o commandante Armando Pina, pondo em evidencia os resultados que advirão da iniciativa do governo fluminense, usando, tambem, da palavra o representante dos praticos de veterinaria e, mais uma vez, o sr. Americo Braga, para realçar a actuação da Secretaria de Agricultura na actual administração fluminense.

O "SWEEPSTAKE" DE 1940

A razão dos Mil Contos por 50$000 e 8 milhares seriados, num plano feito pela primeira vez no Brasil

As coisas originaes, que quebram velhas rotinas, basta que sejam honestamente claras, para serem desde logo comprehendidas e acceitas. Um exemplo actual: o "Sweepstake" do Jockey Club Brasileiro, o sorteio loterico que o Governo da Republica concedeu á importante sociedade nacional, a realizar-se em 4 de Agosto proximo.

A procura tem excedido á expectativa e justifica-se.

PORQUE dará o premio maior de mil contos, custando o bilhete apenas 50$000;
PORQUE dará outro tanto em premios menores, no mesmo bilhete;
PORQUE é a primeira vez no Brasil, em sorteios, que é possivel tão grande premio por tão pouco dinheiro;
PORQUE distribue 70% em premios, de accordo com a lei de loterias;
PORQUE só entram em sorteio os bilhetes que tenham sido vendidos realmente;
PORQUE sómente influe o factor sorte em cada bilhete comprado;
PORQUE um mesmo numero, dando mil contos a uma pessoa, dá dez contos ás outras nove;
PORQUE tem o deposito previo, no Thesouro Nacional, da importancia dos premios a pagar;
PORQUE tem a garantia e a responsabilidade, moraes e financeiras, do Jockey Club Brasileiro;
PORQUE tem o exame, a approvação e a fiscalização technica do Ministerio da Fazenda;
PORQUE tem a garantia do Governo Federal, que o concedeu por lei especial;
PORQUE é a unica opportunidade no anno de um grande premio accessivel ao povo;
PORQUE cada comprador de bilhete sabe que está contribuindo para uma obra social como é a do Jockey Club Brasileiro e no estrangeiro ;
PORQUE o "Sweepstake" não é uma loteria commercial, com fins lucrativos pessoaes, jogando com os bilhetes não vendidos e ganhando sobre os premios;
PORQUE tem o favor espontaneo dos que sabem differençar as finalidades puras, dos interesses e ganancias.
ENTRETANTO, convem explicar detalhadamente:
PORQUE, pela primeira vez em sorteios, no Brasil, póde ser dado um premio de mil contos num bilhete de apenas 50$000. Simplesmente porque cada bilhete, em vez de dividir-se em "fracções", divide-se em "séries". Cada numero, tem 10 séries, de A a J. E divide-se assim, para poder dar um só pedaço, ou série os mil contos e os outros pedaços ou séries, 10 contos cada uma. Si não fosse dessa maneira, o bilhete todo custaria 500$000 e cada pedaço ou decimo, 50$000, como fazem todas as loterias communs, de fins lucrativos para os seus exploradores, dando a fracção só a 10.ª parte dos premios. De-se o exemplo com uma loteria qualquer num plano usual de 300 contos por 40$000 e fracções a 4$000, jogando com 32 mil bilhetes, o bilhete inteiro dá os 300 contos, a fracção 30 contos. Si a Loteria quizesse dar a cada fracção a designação de uma letra (fracção A, fracção B, fracção C, etc., até a fracção J), e resolvendo que uma só fracção pudesse ganhar os 300 contos, o sorteio premiaria o numero e uma letra e o possuidor dessa letra ganharia os 300 contos tendo comprado o bilhete por 4$000, ou seja a decima parte do custo de todo elle. Clarissimo e muito interessante. Foi o que fez o plano do "Sweepstake" deste anno, longamente estudado por technicos designados pelo Jockey Club e depois pela Fiscalização de Loterias do Ministerio da Fazenda, que por isso mesmo o approvou, fiscaliza e garante. Com elle, póde quem tenha menores recursos, dar 50$000 por um bilhete e ganhar mil contos, deixando que outras pessoas ganhem 10 contos cada uma. Quem tenha grandes recursos ficará com todas as séries do numero, pagando 500$000, para ganhar mil e noventa contos, jogando com 8 milhares, apenas. Si não houvesse séries em cada bilhete, seria impossivel dar mil contos por 50$000, justamente o fito do "Sweepstake" interessando todo o publico do Brasil. (30378)

FOI PAGO O PREMIO DE 3.000 contos da extracção de São João

REPETE-SE NO BRASIL O QUE OCCORREU COM A GRANDE LOTERIA DA HESPANHA

Os felizardos do bilhete n.º 05.086, todo vendido em "gasparinhos", receberam o dinheiro por intermedio do Banco da Lavoura de Minas Geraes

Perante grande numero de jornalistas e autoridades, realizou-se na séde da Loteria Federal do Brasil á rua da Alfandega, 26 — 1.º andar, a cerimonia do pagamento do premio de 3.000 contos, que coube ao bilhete n.º 05.086, da extracção de São João.

Conforme é do conhecimento publico o referido bilhete foi vendido em Bello Horizonte, pela firma Giacomo Aluotto, representante da Loteria Federal na capital mineira.

RELEMBRANDO A LOTERIA DA HESPANHA

Ha annos, o 1.º premio da loteria da Hespanha fôra annunciado como ganho pelo commerciante H. Arrogez. Houve grande publicidade em torno do nome do sr. Arrogez e no dia do pagamento, foi uma surpreza.

O bilhete havia sido vendido em fracção e os felizardos receberam o premio por intermedio de um banco.

Interrogado pelos reporteres, o pseudo felizardo fez "blague":

— Queria ser millionario ao menos por pilheria.

REPETE-SE A HISTORIA NO BRASIL

Vinte e quatro horas depois da extracção da Loteria de São João foi descoberto em Bello Horizonte, o "felizardo"...

Diziam ser o sr. Izidro Cordeiro, pessoa bastante relacionada em Bello Horizonte.

Os reporteres abordaram o "felizardo", que para todos, tinha sempre estas palavras:

— Se eu tirasse 3.000 contos eu... E vinham os planos.

— Se eu tivesse 3.000...

OS VERDADEIROS FELIZARDOS

Hontem, ás 14 horas, com a presença do sr. Fernando Calaza, da Fiscalização Geral das Loterias, foi pago o premio de 3.000 contos, por intermedio do Banco da Lavoura de Minas Geraes, representado na cerimonia pelos srs. José Gonçalves, gerente da Matriz em Bello Horizonte; Enir Dias Franco, gerente da filial do referido banco, nesta capital e Abrahão Drubscky, procurador do mesmo banco no Districto Federal.

Uma surpreza estava reservada para os presentes. O bilhete numero 05.086 fôra vendido em fracções e os felizardos tinham passado procuração a um conceituado banco para receber os 3.000 contos.

Repetia-se no Brasil a mesma historia da grande loteria da Hespanha.

OS FELIZARDOS

São os seguintes os felizardos do bilhete n.º 05.086:

Luiz Carneiro Vianna, funccionario publico;
José Lopo Montalvão, agricultor;
Raymundo Pastor, commerciario;
Idalina Lopo Montalvão, professora;
Edgard Lopo Montalvão, agricultor;
Maria de Lourdes Pastor, professora;
Olympio Carneiro Vianna, medico;
Pedro Pastor, estudante;
Sebastião Pastor;
Catharina Marly Pastor;
Maria do Rosario Pastor, domestica;
Paulo Pastor, e
Domiciano Pastor Filho, commerciante,
todos residentes em Minas Geraes.

O CHEQUE

Depois que um funccionario da Loteria Federal conferiu a série de riscos entre o canhoto e as fracções do bilhete, um dos directores da empresa fez a entrega do cheque numero 147.329, do Banco do Brasil, no valor de 2.760:460$000, importancia liquida do premio de 3.000 contos. Como é sabido, por força de leis federaes, em todos os premios são feitos descontos para pagamento de determinados impostos.

Transcripto do "O Jornal" de 6 de Julho de 1940. (35980)

TRANSFERENCIAS DE OFFICIAES

Foi transferido, por necessidade do serviço, do 15º B. C. para a Companhia do Q. G. E., o 2º tenente, convocado, Arnaldo Grossmenaun, devendo, entretanto, ser excluido só depois das manobras da 9ª Região.

Mandado addir á Directoria de Artilharia

O coronel Carlos Germack Possolo, que acaba de deixar o commando interino da Artilheria Divisionaria da 1ª Região, foi mandado addir á Directoria de Artilheria, onde aguardará nova commissão.

Excesso de ACIDO URICO
QUANDO os rins não funccionam normalmente o acido urico se acumula no organismo, causando dôres lombares, rheumatismo, sciatica, lumbago, irregularidades da bexiga, inchação. O acido urico não descarregado pelos rins tende a se eliminar pela epiderme, produzindo escoriações, comichosas e incommodas, principalmente nas mãos e nos pés. Para que os rins voltem a funccionar normalmente bastam algumas dóses de Pilulas de FOSTER. Preparadas segundo uma excellente fórmula, as Pilulas de FOSTER regularizam e fortalecem os rins, proporcionando rapido alivio ás dôres e soffrimentos.

PILULAS DE FOSTER
Experimental-as é Experimentar melhoras
PARA OS RINS E A BEXIGA
(xxx)

Reunião dos Laboratorios Nacionaes de Ensaios

O director de Engenharia designou o major Raul de Albuquerque, o capitão Francisco Amanajás de Carvalho e o engenheiro civil Abilio de Azevedo Caldas Branco, para continuarem a commissão que deverá representar a Directoria de Engenharia do Exercito na III Reunião dos Laboratorios Nacionaes de Ensaios, a se realizar nesta capital em setembro proximo.

Designado depositario dos bens sequestrados á Companhia Edificadora

O ministro da Guerra, attendendo á solicitação do juiz da 2ª Vara dos Feitos da Fazenda Nacional, permittiu que o capitão Paulo Trajano da Silva, sem prejuizo de suas funcções no Exercito, accetasse o cargo de depositario "ad-hoc" de todos os bens sequestrados á Companhia Edificadora, na Quinta do Cajú', até a sua entrega definitiva ao Patrimonio Nacional.

500 CONTOS
O SEU DIA CHEGARÁ...
PAGADOR
Loteria Federal
SABADO

(35981)

CORREIO MUSICAL

EM PLENO FOLKLORE AMERICANO

Uma Conferencia do senhor Carleton S. Smith

O sr. Carleton S. Smith, musicologo americano, presidente da "American Musicological Society", chefe da Divisão de Musica da "New York Public Library", membro do Conselho Director da Sociedade Internacional de Musica Contemporanea", etc. junta a todos esses titulos dignificantes a especialidade linguistica de ter aprendido o portuguez em pouco mais de uma semana, milagre que o approxima de Pic de la Mirandole, que falava, como é sabido, com a mais assombrosa facilidade, todos os dialectos deste mundo... e do outro!

Assim é que o sr. Carleton Smith vae amanhã realizar a sua conferencia em vernaculo, ás 5 horas da tarde, no Salão Guanabarino, do Auditorio da Casa do Jornalista.

A curiosissima palestra do sr. Smith versará sobre: "O espirito norte-americano através da musica" e será illustrada com discos, alguns delles colhidos pela "American Musicological Society".

Esta agremiação, pelo nome, parece philosophica; mas não é. Dedica-se aos problemas de pesquisas folkloricas e á recolta de discos da musica popular e discos na maioria obtidos por seu intermedio.

O merito do conferencista e a opportunidade da palestra e do thema que lhe serve de base, torna devéras instructiva e interessante a tarde de amanhã no Salão Guanabarino. — *JIC*

ULTIMO CONCERTO DE SIMON BARER

Simon Barer, pianista cujas qualidades sempre fizemos resaltar e que já conta, entre nós, nucleo fortissimo de admiradores, dará sabbado proximo, á tarde, no Municipal, o seu quarto e ultimo concerto.

O artista escolheu para o programma desse dia unicamente obras de Chopin e Liszt.

São dois autores absolutamente pianisticos e que Simon Barer interpreta com muita sensibilidade. — *J.*

CASIMIRAS
PADRÕES NOVOS
PREÇOS ANTIGOS
METRO DE OURO
159 — R. ROSARIO — 159
(xxx)

AUDIÇÃO DE ALUMNOS DO CONSERVATORIO BRASILIENSE DE MUSICA

Sabbado proximo, ás 4,30 da tarde, effectuar-se-á no salão da Escola Nacional de Musica, mais uma sessão publica do Conservatorio Brasiliense de Musica, constante de uma audição de alumnos de piano da classe da professora Liddy Chiaffarelli Mignone.

Alguns desses neophytos pianistas executarão um programma exclusivo de musicas brasilienses.

RECITAL DA PIANISTA NOEMI BITTENCOURT

Por motivo de força maior o concerto da pianista patricia Noemi Bittencourt, que devia realizar-se hoje, á noite, no Municipal, ficou transferido para a proxima quinta-feira.

O reapparecimento da fina artista é esperado com o maximo interesse no nosso meio musical.

A sr. Noemi Bittencourt acaba de passar alguns annos na America do Norte (Estados Unidos) onde teve occasião de aperfeiçoar o seu talento e as suas qualidades de virtuose. — *J.*

A TEMPORADA LYRICA OFFICIAL

Merece louvores o maestro Sylvio Piergili pela idéa de incluir na Temporada Lyrica Official dois concertos da Orchestra da "National Broadcasting Cº", sob a regencia de Toscanini. Os applausos enthusiasticos — um enthusiasmo que attingiu ao delirio — a que ante-hontem a platéa do Municipal, formada em sua maioria por assignantes da temporada, se entregou é a prova cabal do asserto daquella resolução que veiu, evidentemente, ao encontro dos anseios do publico. De hoje em deante transforma-se o Theatro Municipal em um enorme laboratorio. Iniciam-se os preparativos da estação de opera a inaugurar-se nos primeiros dias do proximo mez de agosto. Os corpos de baile e côros entregam-se a repetidos ensaios. No palco transformado em atelier de pintura, pois que dois outros installados em outros vastos salões não bastam, scenographos trabalham activamente para dar ás operas da temporada montagens inteiramente novas, libertando o Municipal, para o futuro, da subordinação de outros grandes theatros mundiaes. Encaminham-se para a nossa cidade grandes cantores, figuras de relevo do *bel canto*. Todos os esforços se congregam para emprestar á temporada brilho incomparavel ,de modo a contentar plenamente o grande publico que affluirá aos espectaculos. Continuam abertas na bilheteria do theatro, as assignaturas para as quatorze recitas, á noite, e para as 7 vesperaes.

ESTRÉA DOS BAILADOS JOOSS

Depois de ter obtido successo delirante em Montevidéo e Buenos Aires, os "Ballets Jooss" estream amanhã, á noite, no João Caetano, dando assim ao nosso segundo theatro official os primores da sua originalidade e das suas novas modalidades choreographicas?dramatico-theatraes.

E' de esperar o maior interesse para o novo genero de espectaculos que nos traz o admiravel conjunto. — *J.*

ESMOLAS

De Chico Tostão, recebemos para os nossos pobres, a importancia de 100$000 (cem mil réis).

Alterado, sem augmento de despesa, o orçamento da Viação

O Tribunal de Contas mandou annotar o acto constante do decreto-lei que altera, sem augmento de despesa ,o vigente orçamento do Ministerio da Viação.

Club dos Democraticos

Proseguindo triumphante a iniciativa do Club dos Democraticos mais uma encantadora noite dansante será realizada no proximo sabbado.

A Orchestra Bomtempo, fará o encanto da festa, que se prolongará até o amanhecer de domingo.

Tambem, para essa festa, cada socio quite terá direito, gratuitamente, a um convite para cavalheiros, permittindo, deste modo, que tambem os "fans" democraticos possam participar do agradavel ambiente que impera em todas as festas dos "carapicús".

CONTRA A PRISÃO DE VENTRE
E DOENÇAS DO FIGADO
MINORATIVAS
NÃO PRODUZEM COLICAS
(xxx)

Commissão revisora do Regulamento do C. P. O. R.

O presidente da commissão revisora do regulamento para os Centros de Preparação de Officiaes da Reserva, pede-nos communicar que as reuniões dessa commissão têm logar em uma das dependencias da Directoria de Engenharia, ás terças e sextas-feiras, ás 2 horas da tarde.

Commercio - Cambio - Finanças - Movimento da Bolsa

CAMBIO

O Banco do Brasil affixou hontem para suas cobranças, cobranças de outros bancos, quotas e remessas para importação as seguintes taxas:

	Na abertura	No fechamento
Libra AREA	80$050	80$050
Libra esterlina	—	—
Dollar	19$770	19$770
Franco	—	—
Lira (c/ do B. B.)	1$000	1$000
Franco suisso	4$485	4$485
Marco	6$070	6$070
Florim	—	—
Escudo	$750	$750
Corôa sueca	4$730	4$730
Peso uruguayo	7$000	7$000
Peso argentino	4$220	4$220
Peso chileno	$660	$660

O Banco do Brasil comprou, no mercado livre, libra AREA á vista a 79$050 e no official a 66$410.

O Banco do Brasil para comprar letras de cobertura sobre Nova York, affixou a seguinte tabella:

	90 d/v	A' vista	Cabo
Official	16$480	16$500	16$520
Livre	19$580	19$640	19$660

Para repasse aos outros bancos o Banco do Brasil affixou para o dollar o preço de 16$560.

MERCADO LIVRE ESPECIAL

O Banco do Brasil declarou comprar dollar a 20$200 e vender a 20$700.

CAMARA SYNDICAL DA BOLSA DO RIO DE JANEIRO

(Dia 9-7-940)

	A' vista Official	Livre
Londres AREA	67$220	79$944
Londres (libra esterlina)	66$000	75$216
Allemanha (Verrechnungsmark)	—	6$070

Nova York	18$840	19$770
Japão	—	4$600
Franco suisso	—	4$490
Portugal	—	$750
Chile	—	$607
Buenos Aires	—	4$220

Cambio Livre Especial

(MOEDAS — CARTAS DE CREDITO — CHEQUE DE VIAJANTE)

(Dia 9-7-940)

Dollar	—	20$725
Escudo	—	$820
Verrechnungsmark	—	3$841
Peso argentino	—	4$831
Libra AREA	—	80$127
Yen	—	5$243
Lira	—	$850
Peso uruguayo	—	7$500
Dollar canadense	—	18$600
Libra esterlina	—	85$825

Resumo do Mercado de Cambio em Santos

MOVIMENTO DO DIA 10

A's 10.30 da manhã o Banco do Brasil compra cambio official:

Libra a.	—	Não cotada
Dollar a.	—	16$500
Saca libra a.	—	Não cotada
Compra libra a.	—	Não cotada
Saca dollar a.	—	19$770
Compra dollar a.	—	19$590

COMPRA DO OURO

Hontem o Banco do Brasil affixou para a compra de ouro fino 1.000 por 1.000 o preço de 24$000 por gramma.

O Banco do Brasil comprou ouro fino nas quantidades seguintes:

	Grammas
Hontem	1.249,078
De 1 a 9	79.619,598
Até o dia 10	80.868,676

Cambios estrangeiros

LONDRES, 10. Abertura (Official):	Hoje	Anterior
LONDRES s/Nova York á vista por £	$ 4.02 50 a 4 03 50	$ 4.02 50 a 4 03 50
Berna á vista por £	17.75 a 17.85	17.75 a 17.85
Lisboa á vista por £	100.00 a 101.00	100.00 a 101.00
Hespanha á vista por £	37.70	37.70
Stockholmo á vista por £	16.85 a 16.95	16.85 a 16.95

N. B. — Paris, Genova, Berlim, Amsterdam, Bruxellas, Oslo e Copenhagen — Não cotado.

LONDRES, 10. Fechamento (Official):	Hoje	Anterior
LONDRES s/Nova York á vista por £	$ 4.02 50 a 4 03 50	$ 4.02 50 a 4 03 50
Berna tel. por F	17.75 a 17.85	17.75 a 17.85
Lisboa á vista por £	100.00 a 101.50	100.00 a 101.00
Hespanha á vista por £	37.70	37.70
Stockholmo á vista por £	16.85 a 16.95	16.85 a 16.95

N. B. — Paris, Genova, Berlim, Amsterdam, Bruxellas, Oslo e Copenhagen — Não cotado.

NOVA YORK, 10. Abertura:	Hoje Vendedores	Anterior
N. YORK s/Londres tel. por $	$ 3.77	$ 3.77 1/2
Amsterdam tel. por F	c 9.25	c 9.25
Berna á vista por £	c 22.67	c 22.67
Stockholmo tel. por Kr	c 23.88	c 23.88
Lisboa tel. por Esc	c 3.78	c 3.78
Buenos Aires tel. por P.	c 21.30	c 21.30

N. B. — Paris, Genova, Berlim, Amsterdam, Bruxellas, Oslo e Copenhagen — Não cotado.

NOVA YORK, 10. Fechamento:	Hoje	Anterior
N. YORK s/Londres tel. por $	$ 3.76 3/4	$ 3.77 1/2
Barcelona tel. por P.	c 9.25	c 9.25
Berna tel. por F	c 22.67	c 22.67
Stockholmo tel. por C.	c 23.88	c 23.88
Lisboa tel. por Esc.	c 3.80	c 3.78
Buenos Aires tel. por P.	c 21.30	c 21.30

N. B. — Paris, Genova, Berlim, Amsterdam, Bruxellas, Oslo e Copenhagen — Não cotado.

BUENOS AIRES, 10. Abertura: Mercado livre:	Hoje	Anterior
BUENOS AIRES sobre Londres, á vista:		
Taxa de venda	P. 17.70	P. 17.60
Taxa de compra	P. 17.53	P. 17.45
Sobre Nova York á vista por 100 dollares:		
Taxa de venda	P. 470.00	P. 470.00
Taxa de compra	P. 469.50	P. 469.50

MONTEVIDEO, 10.	Hoje	Anterior
MONTEVIDEO sobre Londres taxa á vista por $ ouro: Mercado livre:		
Taxa de venda	P. 10.55	P. 10.50
Taxa de compra	P. 10.45	P. 10.40
Sobre Nova York á vista por 100 dollares:		
Taxa de venda	P. 279.25	P. 279.50
Taxa de compra	P. 278.75	P. 279.00

Telegramma financial

LONDRES, 10. TAXA DE DESCONTOS:	Hoje	Anterior
Do Banco da Inglaterra	2 %	2 %
Do Banco da França	2 %	2 %
Do Banco da Italia	4 1/2 %	4 1/2 %
Do Banco da Dinamarca	—	—
Do Banco da Allemanha	—	—
Em Londres — tres mezes	1 1/16 %	1 1/16 %
Em Nova York — tres mezes:		
Taxa de venda	7/16 %	7/16 %
Taxa de compra	1/2 %	1/2 %
CAMBIO:		
Londres - Sobre Bruxellas á vista por £	Não cotado	Não cotado
Genova — Sobre Londres á vista por £	Não cotado	Não cotado
Madrid — Sobre Londres á vista por £	Não cotado	Não cotado
Genova — Sobre Paris á vista por 100 Fcs.	Não cotado	Não cotado
Lisboa - Sobre Londres:		
Taxa de venda por £	Esc. 101.50	Esc. 101.00
Taxa de compra por £	Esc. 100.00	Esc. 100.00

Stock Exchange de Londres

LONDRES, 10.	Hoje	Anterior
Titulos Brasileiros		
FEDERAES:	s o m.	s o m
Funding, 5 %	30.0.0	30.0.0
Novo Funding, 1914	22.0.0	22.0.0
Funding de 1931, 5 %	19.10.0	19.10.0
Conversão, 1910, 4 %	5.0.0	5.0.0
Emprestimo de 1913, 5 %	6.10.0	6.10.0
ESTADUAES:		
Districto Federal, 6 %	25.0.0	23.0.0
Rio de Janeiro, 1927, 7 %	5.0.0	5.0.0
Bahia 1928 5 %	4.0.0	4.0.0
Perú, 6 %	2.0.0	2.0.0
City of São Paulo Improvements and Freehold Co Pref	26.0.0	26.0.0
Titulos Diversos		
Bank of London & South America, Ltd.	4.5.0	4.5.0
Brazilian Traction Light & Power Co., Ltd.	—	—
Brazilian Warrant Agency & Finance Co., Ltd.	0.3.0	0.3.0
Cables & Wireless Ltd (Ordinarias)	34.0.0	35.0.0
Ocean Coal & Wilson, Ltd	0.1.6	0.1.6
Imperial Chemical Industries, Ltd.	0.3.4 1/2	0.3.9
Leopoldina Railway Co Ltd 6 1/2 %, 1956	9.0.0	9.0.0
Lloyd's Bank Ltd (A Shares)	1.18.6	2.2.0
Rio de Janeiro City Imp Co Ltd.	0.11.3	0.11.3
Rio Flour Mills & Granaries Ltd	0.16.0	0.16.0
S. Paulo Railway Co. Ltd., ex dividendo		
Western Telegraph Co Ltd 4 % Deb. Stock (ex dividendo) 1927/47	31.0.0 96.0.0	31.0.0 96.0.0
Titulos Estrangeiros		
Consols., 2 1/2 %, ex dividendo	96.10.0	96.10.0
Emp. de Guerra Britannico 3 1/2 %.	72.7.6	72.10.0

CAFÉ

Entradas, embarques e existencia de café na praça do Rio de Janeiro, em 10 de julho de 1940 (em saccas de 60 kilos).

ENTRADAS

De São Paulo:		
Pela C. do Brasil		790
De Minas Geraes:		
Pela C. do Brasil	90	
Pela Leopoldina	1.930	2.020
		2.810
Até o dia 9:		
De São Paulo	3.593	
De Minas Geraes	10.021	
Do Estado do Rio	205	
Do Espirito Santo	52	13.781
Até esta data:		
De São Paulo	4.293	
De Minas Geraes	12.041	
Do Estado do Rio	205	
Do Espirito Santo	52	16.591
Existencia anterior — dia 9		376.894
Entradas de hoje		2.810
Entregue pelo DNC, bonificação		609
		380.313
Embarques:		
Am. do Norte	2.454	
Cabot. Norte	105	
Somma	2.559	2.559
Até o dia 9	20.533	
Até esta data	23.122	
Consumo local diario	500	3.059
Existencia ás 6 horas da tarde		377.224

Funccionou o mercado desse producto, hontem, quasi paralysado e sem modificação nas cotações.

As vendas registradas foram de 1.094 saccas, ao preço de 12$200, por 10 kilos do typo 7.

Cotações

	Por 10 kilos
Typo 3	14$200
Typo 4	13$700
Typo 5	13$200
Typo 6	12$700
Typo 7	12$200
Typo 8	11$700

Pauta — E. de Minas, cafés communs, 1$300 e finos 1$800; Estado do Rio, cafés communs, 1$650.

CAFE' EM SANTOS

Estado do mercado: hontem, nominal; anterior, nominal; mesmo dia no anno passado, calmo.

Preço n. 4, disponivel, por 10 kilos: molle, nominal; e duro, nominal; anterior, molle e duro, nominal; mesmo dia no anno passado, 19$700.

Embarques: hoje, 23.541 saccas; anterior, 36.903 saccas; mesmo dia no anno passado, 37.582 saccas.

Entradas: hoje, 39.599 saccas; anterior, 38.519 saccas; mesmo dia no anno passado, 40.553 saccas.

Existencia de hontem, por embarque: 1.964.181 saccas; anterior, 1.948.123 saccas; mesmo dia no anno passado, 2.422.236 saccas.

Saidas:	Saccas
Para os Estados Unidos	45.620
Para Asia	100
Total	45.720

NOVA YORK, 10. Abertura		Hoje	Fechamento anterior
Contratos do Rio: Café para entrega:			
Em julho		—	3.90
Em setembro		—	3.97
Em dezembro		—	4.07
Em março		—	4.22

Estado do mercado: hoje, estavel; anterior, calmo.

Desde o fechamento anterior, →

NOVA YORK, 10. Fechamento	Hoje	Fechamento anterior
Contratos do Rio: Café para entrega:		
Em julho	3.90	3.90
Em setembro	3.97	3.97
Em dezembro	4.07	4.07
Em março	4.22	4.22
Vendas	—	—

Estado do mercado: hoje, calmo; anterior, calmo.

Desde o fechamento anterior, inalterado.

LONDRES, 10.

Disponivel	Hoje	Ant.
Preço do typo 4, Superior, Santos, prompto para embarque (nominal)	36/—	36/—
Preço do typo 4, Rio, prompto para embarque (nom.)	28/6	28/6

MEDICAMENTOS que recommendam um laboratorio
ANAGRYPPE Para influenza e grippe
ANATONICO Antiasthenico e tonico
ANATOSSE Para tosses e bronchites
de Almeida Cardoso & C
AV. MARECHAL FLORIANO 11 - RIO
Procure nas farmacias e drogarias
(xxx)

ASSUCAR

(RIO)

Ainda hontem, esse mercado funccionou firme, mas, sem alteração nos preços e com procura de pouca monta.

De Campos entraram 1.410 saccos e de Minas 333 ditos. Sahiram: 3.901 saccos e ficaram em stock 80.377 ditos.

Preços por 60 kilos: branco crystal, nominal; demerara de 50$000 a 51$000; mascavinho, nominal e mascavo de 37$ e 38$000.

ASSUCAR EM PERNAMBUCO

Posição do mercado: hontem, estavel; anterior, estavel.

Preço por 60 kilos:

Usina de 1.ª e de 2.ª hoje, não cotados. anterior, não cotado.

Crystaes: hoje, 44$700; anterior, — 44$700.

Demeraras: hoje, 37$200; anterior, 37$200

Terceira Sorte: hoje, 32$700; anterior, 32$700

Preço por 15 kilos:

Somenos: hoje, não cotado; anterior, não cotado

Brutos Seccos: hoje, 5$000 a 6$200; anterior 5$000 a 6$200.

Entradas	Hontem	Anterior
Desde hontem, em saccos de 60 kilos	—	2.900
Desde 1.º de setembro p. passado saccos de 60 kilos	5.222.000	5.222.000
Exportação: Não houve.	Saccos de 60 kilos	
Existencia em saccos de 60 kilos	664.500	664.500

NOVA YORK, 10. Abertura	Hoje	Fechamento anterior
Assucar para entrega		
Em julho	1.70	1.72
Em setembro	1.77	1.77
Em janeiro	1.83	1.84
Em março	1.87	1.86

Mercado, estavel.

Desde o fechamento anterior, baixa de 1 a 2 pontos e alta parcial de 1.

NOVA YORK, 10. Fechamento	Hoje	Fechamento anterior
Assucar para entrega		
Em julho	1.72	1.72
Em setembro	1.78	1.77
Em janeiro	1.85	1.84
Em março	1.89	1.86

Mercado, estavel.

Desde o fechamento anterior, alta parcial de 1 a 3 pontos.

ALGODÃO

(RIO)

Esse mercado funccionou, hontem, em posição estavel, com procura de pouca monta e preços inalterados.

Do Rio Grande do Norte entraram 436 436 fardos e da Parahyba 110 ditos. Sahiram 150 fardos e ficaram em stock 4.610 ditos.

Preços por 10 kilos: fibras longas typo Seridó, typo 3, 43$000 a 43$500; typo 4, de 41$500 a 42$000; fibra média, Sertões typo 3, 40$000 a 41$000; typo 5, de 37$000 a 37$500; Ceará, fibra média, typo 3, nominal; typo 5, 36$000 a 37$000; Mattas e Paulista, nominal.

ALGODÃO EM RECIFE

Estado do mercado: hontem, estavel; anterior, estavel.

Preço por 15 kilos:		
Primeira Sorte, vendedores	—	—
Primeira Sorte, compradores:		
Base 5, Sertão	45$000	45$000
Entrada:	Hontem	Anterior
Desde hontem em fardos de 180 kilos	—	200
Desde 1.º de setembro p. passado, fardos de 180 kilos	276.400	276.400
Exportação:		
Para Liverpool	—	200
Existencia em saccos de 80 kilos	49.800	50.300

Abatimento de consumo: 500 saccas de 80 kilos

ALGODÃO EM S. PAULO

Abertura de hontem	Compr.	Vend.
Algodão para entrega:		
Em julho	—	—
Em agosto	42$300	43$700
Em setembro	43$300	44$000
Em outubro	43$300	44$000
Em novembro	—	44$200
Em dezembro	43$800	44$800
Em janeiro	—	45$100
Em fevereiro	44$000	45$400
Em março	—	45$500

Vendas: não houve. Mercado, calmo.

ALGODÃO EM S. PAULO

Fechamento de hontem:	Compr.	Vend.
Algodão para entrega:		
Em julho	43$600	—
Em agosto	42$000	44$200
Em setembro	43$700	44$200
Em outubro	44$100	44$500
Em novembro	44$000	45$500
Em dezembro	44$200	45$300
Em janeiro	44$900	45$500
Em fevereiro	45$100	45$300
Em março	45$300	45$700

Vendas: não houve. Mercado, estavel.

ALGODÃO EM S. PAULO

Cotações do disponivel, hontem:

Typo 4	43$000 a 43$700
Typo 5	43$000 a 43$500
Typo 6	43$500 a 44$000

LIVERPOOL, 10.	Vend.	Vend.
Intermediario		
São Paulo Fair	7.55	7.49
Norte do Brasil Fair	7.30	7.24
Universal Standards, 1935	7.85	7.79
American Futures, para outubro	7.18	7.14
para dezembro	6.90	6.91
para janeiro	6.86	6.87
para março	6.78	6.79
para maio	6.69	6.70
para julho	6.60	6.61

Posição do mercado: hoje, estavel; anterior, calmo.

Disponivel brasileiro, alta de 6 pontos; disponivel americano, alta de 6 pontos; e termo americano, baixa de 1 ponto.

LIVERPOOL, 10. Fechamento	Hoje	Fechamento anterior 16/5/940
American Futures, para outubro	7.15	7.14
para dezembro	6.92	6.91
para janeiro	6.88	6.87
para março	6.79	6.79
para maio	6.70	6.70
para julho	6.61	6.61

Mercado — Normal, devido á pressão dos operadores do Hedge e ás compras especulativas.

Desde o fechamento anterior, alta parcial de 1 ponto.

NOVA YORK, 10. Abertura	Hoje	Fechamento anterior
American Futures, para julho	9.76	9.62
para outubro	9.36	9.38
para dezembro	9.20	9.18
para janeiro	—	9.08
para março	8.96	8.94
para maio	8.80	8.77

Mercado — De caracter normal. Os baixistas estão se cobrindo. Houve pedidos dos commerciantes.

Desde o fechamento anterior, alta de 2 a 4 pontos.

NOVA YORK, 10. Fechamento	Hoje	Fechamento anterior
American Uplands	10.55	10.48
American Futures, para julho	9.72	9.62
para outubro	9.43	9.38
para dezembro	9.27	9.18
para janeiro	9.17	9.08
para março	9.05	8.94
para maio	8.89	8.77

Mercado — Melhorou depois da abertura. Durante o dia o mercado accusou maior firmeza.

Desde o fechamento anterior, alta de 9 a 12 pontos.

A BOLSA

Funccionou o mercado de valores, hontem, em condições animadas, embora os negocios realizados fossem de vulto um tanto moderado. As apolices da União estiveram firmes e melhoradas, com as da Municipalidade em boa posição, mantendo-se as de sorteio estaveis. Regularam as acções de bancos em posição animadora, com as de companhias bem impressionadas e activas.

As debentures em evidencia regularam em boa posição, tudo conforme se vê das vendas e offertas adeante.

VENDAS

Apolices da União:	
Uniformizadas de 1:000$000, 5 %, nom., 10, 50, a	808$000
Diversas Emissões de 1:000$, 5 %, nom., 200, 300, a	810$000
Ditas idem, 1, 5, 5, 5, 20, 30, 35, a	812$000
Ditas port., 3, 9, 10, 13, 15, 10, a	812$000
Ditas idem, 4, a	815$000
Ditas em cautela 5, 25, 21, a	792$000
Reajustamento Economico de 1:000$, 5 %, port., 13, a	850$000
Dito idem, 3, 20, a	842$000
Dito idem, 3, 20, a	832$000
Dito idem, 22, 3, a	835$000
Dito idem, 50, 67, a	834$000
Dito de 500$, 1, a	405$000
Obrigações da União:	
Thesouro (1930) de 1:000$, 7 %, port., 5, a	1:010$000
Apolices Municipaes do Districto Federal:	
Emprestimo de 1917 de 200$, 6 %, port., 10, a	167$000
Ditas de 1931, de 200$, 5 % port., 25, a	194$000
Ditas idem, 40, a	195$000
Ditas idem, 2, 3, 5, 11, 100, a	196$000
Decreto 1.535 de 200$, 7 % port., 5, 70, 80, a	183$000
Decreto 1.550 de 200$, 7 %, port., 30, a	184$000
Decreto 1.999, de 200$, 7 % port., 163, a	184$000
Apolices Estaduaes:	
Prefeitura de Porto Alegre, de 500$000, 5 ½ %, port., 30, a	303$000
Municipaes de Bello Horizonte de 1:000$, 7 %, port., 5, a	855$000
Minas Geraes de 1:000$000, 7 %, port., 50, a	824$000
Ditas idem, 50, 50, a	825$000
Ditas de 200$, 5 %, port., 1.ª série, 3, 4, 4, 10, 10, 14, 6, 32, 100, a	142$500
Ditas 2.ª série, 8 %, port., 20, 20, 38, 40, 50, 200, 200, 250, a	159$500
Ditas 3.ª série, 7 %, port., 11, 10, 30, 480, a	156$000
Ditas idem, 3, a	156$500
Ditas idem, 22, 35, a	157$000
Pernambuco de 100$, 5 %, port., 1, 17, 20, a	78$000
São Paulo de 200$000, 5 %, 11, 20, 40, a	193$000
Ditas idem, 2, 2, 2, 5, 10, a	193$500
Ditas de 1:000$, 8 %, port. unificação, 12, a	1:045$000
Acções de Companhias:	
Petropolitana, port., 40, a	215$000
Debentures:	
Docas de Santos, 6 % 100 a	197$000

OFFERTAS NA BOLSA

	Vend.	Compr.
Debentures:		
Obrig. da União:		
Thesouro (1930), de 1:000$, 7 %	—	1:015$
Ferroviarias de réis 1:000$, 6 %	1:022$	—
Thesouro (1932), de 1:000$, 7 %	1:090$	—
Ditas 1921 de 1:000$ 7 %	1:030$000	—
Apolices da União:		
Uniformizadas de réis 1:000$, 5 %, nom.	810$000	805$000
Div. Emissões, de 1:000$, 5 %, nom.	812$000	811$000
Div. Emissões, port.	814$000	810$000
Ditas em cautela.	795$000	792$000
Reajustamento de rs. 1:000$, 5 %, port.	830$000	828$000
Apolices Estaduaes:		
Minas Geraes, de rs. 1:000$, 7 %, port.	828$000	824$000
Ditas em cautela.	817$000	—
Ditas de 1:000$000, 5 %, port.	625$000	—
Ditas 200$000, 5 %, 1.ª série	143$000	142$500
Ditas, 8 %, 2.ª série	159$500	159$000
Ditas, 7 %, 3.ª série	157$000	156$500
E. de Pernambuco de 100$, 5 %, port.	78$500	77$500
São Paulo de 1:000$ (Unificação), 5 %	1:047$	1:045$
Ditas de 200$, 5 % port.	197$000	196$000
Espirito Santo, de 1:000$, 8%, nom.	800$000	—
Rio, 500$, 8%, port.	485$000	—
E. do Paraná, de réis 200$, 5%, port.	—	120$000
Municipaes de Bello Horiz. de 1:000$, 7 %, port.	—	832$000
Ditas de Porto Alegre, 50$, 3 ½ %.	30$000	29$500
Prefeitura de Recife, de 500$, 4 %, port.	—	22$000
Apolices Municipaes do Distr. Federal:		
Municip. £ 20, 5 %, port.	504$000	503$000
Ditas de 1914, 6 %, port.	—	188$000
Dita, de 1906, 6 %, port.	—	168$000
Ditas de 1917, 6 %, port.	—	167$000
Ditas de 1920, 6 %, port.	168$000	—
Ditas de 1931, 200$, 7 %, port.	197$000	196$000
Ditas decreto 1.535, 7 %	187$000	184$000
Ditas, decreto 1.999, 7 %	—	184$000
Ditas decreto 2.097, de 200$, 7%, port.	—	184$000
Ditas decreto 1.948, 7 %, port.	—	184$000
Ditas decreto 1.550, 7 %, port.	188$000	184$000
Acções de Bancos:		
Portuguez do Brasil, nom.	160$000	150$000
Dito, port.	165$000	160$000
Comp. de Tecidos:		
America Fabril.	—	230$000
Corcovado.	140$000	—
Progresso Industrial.	—	360$000
Comp. de Seguros:		
Argos Fluminense	2:650$	1:300$
Comp. de Estradas de Ferro:		
Minas S. Jeronymo.	—	150$000
Paulista E. de Ferro	295$000	—
Comp. diversas:		
Docas de Santos, portador.	220$000	—
Ditas, nom.	208$000	206$000
Belgo Mineira	—	310$000
Usinas Nacionaes	—	430$000
Debentures:		
Docas de Santos, 6%	198$000	196$000
Lar Brasileiro	205$000	202$000
Mercado Municipal	—	206$000
Fluminense F. Club	70$000	—
Antarctica Paulista	—	205$000

Informações Diversas

CONCORRENCIAS ANNUNCIADAS

Dia 11 — Superintendencia do Ensino Agricola, para acquisição de material de asseio e hygiene, acondicionamento e serviços de encadernação.

Dia 11 — Commissão Especial de Compras, Prefeitura Municipal, para o fornecimento de ferramentas, pertences e material diversos.

Dia 12 — Commissão Especial de Compras da Prefeitura Municipal, para o fornecimento de material para encadernação.

Dia 12 — Serviço de Administração, Prefeitura Municipal, para o fornecimento de materiaes, apparelhos para fundição, material sanitario, dito de limpeza, etc.

Dia 12 — Departamento dos Correios e Telegraphos, para o fornecimento de material electrico.

Dia 12 — Departamento de Parques, Prefeitura Municipal, para execução de um jardim para o Instituto de Educação.

FALLENCIAS E CONCORDATAS

PAULO FAIVICHENCO

O juiz da 3ª vara civel mandou incluir no passivo da massa fallida da firma supra, o credito impugnado de F. Gomes Queijo & Filho.

SANTOS DUMONT & CIA.

O juiz da 4ª vara civel julgou por sentença a rehabilitação dos fallidos supra.

MIGUEL PIRES DE ALMEIDA

O juiz da 4ª vara civel mandou incluir no passivo da massa fallida da firma supra, os creditos não impugnados.

ANTONIO LINS & CIA. LTDA.

O juiz da 7ª vara civel designou o dia 24 do corrente mez, á 1 hora da tarde para a assembléa de credores da fallencia da firma supra.

M. HOINEFF & FILHO

O juiz da 8ª vara civel mandou incluir o credito impugnado de Luiz Reich como chirographario pela importancia de 10:000$000.

TEIXEIRA BORGES & CIA.

O juiz da 10ª vara civel mandou ao contador os autos de concordata preventiva da firma supra.

ASSEMBLE'A DE CREDORES

Está marcada para hoje, á 1 hora da tarde, a seguinte:

11ª vara civel — Wadih N. Koury.

MERCADO DE TRIGO

BUENOS AIRES, 10. Fechamento	Hoje	Anterior
Preço por 100 kilos		
Para entrega:		
Em agosto	9.11	9.18
Em setembro	9.24	9.35
Em outubro	9.41	—

Estado do mercado: hoje, estavel; anterior, apenas estavel.

DISPONIVEL — Typo Barletta, para o Brasil	9.00	9.00
CHICAGO — Preço para bushel:		
Em junho	74.75	74.87
Em setembro	75.50	75.37

ALFANDEGA

Renda arrecadada hontem (papel)	1.356:126$200
Renda arrecadada de 1 a 10 do corrente	15.377:386$400
Em egual periodo de 1939	12.339:590$100
Differença para mais em 1940	3.037:996$300

DISTRIBUIÇÃO DE MANIFESTOS

(Em 10-7-1940)

N. 1.018 — De Philadelphia, vapor nacional "Commandante Lyra" (varios generos) — Sr. E. Fotenguy.

N. 1.019 — De Port Arthur, vapor norueguez "Nueva Andalucia" (gazolina) — Sr. Carvalho Silva.

RECEBEDORIA DO DISTRICTO FEDERAL

COMPARAÇÃO DA RENDA

Renda arrecadada de 1 a 9 do corrente	12.958:217$000
Idem em 10 do corrente	1.551:925$400
Total	14.510:143$300
Em egual periodo de 1939	11.769:924$200
Differença para mais em 1940	2.740:219$100
Renda arrecadada de 2 de janeiro a 10 de julho de 1940	306.107:962$700
Em egual periodo de 1939	267.165:312$500
Differença para mais em 1940	38.942:649$900

MERCADO DE CACAO

NOVA YORK, 10. Abertura	Hoje	Anterior
Cacáo para entrega:		
Em setembro	4.63	4.64
Em outubro	4.65	4.66
Em dezembro	4.75	4.76
Em março	4.86	4.86

Posição do mercado: hoje, apathico; anterior, estavel.

MERCADO DE BORRACHA

NOVA YORK, 10. Abertura:	Hoje	Anterior
Disponivel — Latex Crepe	20 ⅝	20 ⅝
Smoked Plantation Sheets, cts.	20 ½	20 ⅝

Estado do mercado: hoje, apenas estavel; anterior, estavel.

CARNES VERDES

MATADOURO DE SANTA CRUZ

Abatidos — Bois, 303; vitellos, 35; suinos, 7.

Vendidos em Santa Cruz — Bois, 185; vitellos, 6; suinos, 3 2/4.

Vendidos em São Diogo — Bois, 103 3/4; vitellos, 31; suinos, 3 2/4.

Vigoraram os seguintes preços — Bois, 1$800; vitellos, 2$000; suinos, 3$000.

MATADOURO DA PENHA

Abatidos — Bois, 134; vitellos, 28; suinos, 24.

Rejeitados — Parciaes, 610 kilos.

Vigoraram os seguintes preços — Bois, 1$800; vitellos, 2$000; suinos, 3$000.

MATADOURO DE MENDES

Abatidos — Bois, 291; vitellos, 56.

Entraram nos Frigorificos de São Francisco Xavier — Bois, 198 2/8; vitellos, 50 2/4.

Vigoraram os seguintes preços — Bois, 1$800; vitellos, 2$000.

MATADOURO DE NOVA IGUASSU'

Parte da matança destinada ao consumo do Districto Federal — Bois, 114 1/4; vitellos, 22 1/4; suinos, 1.

Vendidos em São Diogo — Bois, 2 3/4; vitellos, 9 1/4.

Vendidos para os suburbios — Bois, 111 4/8; vitellos, 13; suinos, 1.

Vigoraram os seguintes preços — Bois, 1$800; vitellos, 2$000; suinos, 3$000.

MOVIMENTO DO PORTO

ENTRADAS DE HONTEM

De Philadelphia e escalas, vapor nacional "Commandante Lyra".

De Porto Alegre e escalas, vapor nacional "Olly".

De Tutoya e escalas, vapor nacional "Olinda".

De São Francisco e escala, hiate nacional "Buarque de Macedo".

De Porto Arthur e escala, vapor norueguez "Nueva Andalucia".

De Buenos Aires e escalas, paquete americano "Uruguay".

De Buenos Aires e escalas, paquete japonez "Brasil Marú".

De Santos, vapor sueco "Vassland".

De Porto Alegre e escalas, paquete nacional "Ararangua".

De Buenos Aires e escalas, vapor nacional "Cabedello".

De Nova York e escala, paquete americano "Argentina".

SAHIDAS DE HONTEM

Para Penedo e escalas, vapor nacional "Martinho".

Para Penedo e escalas, paquete nacional "Itapura".

Para Santos, vapor sueco "Astri".

Para Porto Alegre e escalas, paquete nacional "Itapé".

Para Santos, vapor nacional "Barroso".

Para Santos, vapor nacional "Piratiny".

Para Kobe e escalas, paquete japonez "Brasil Marú".

Para Porto Alegre e escalas, vapor nacional "Anuracy".

Para Porto Alegre e escalas, vapor nacional "Campinas".

Para Nova York e escala, paquete americano "Uruguay".

MARITIMAS

VAPORES ESPERADOS

Penedo e esc. "Miranda"	11
Portos do sul "Taquy"	11
Buenos Aires "D. Pedro II"	11
Lisboa e esc. "Bagé"	11
Portos do sul "Anna"	11
Manáos e esc. "Santos"	12
Laguna e esc. "Aspto. Nascimento"	12
Norfolk "Mormacport"	12

VAPORES A SAHIR

Itajahy e esc. "Angelo"	11
Porto Alegre e esc. "Itaberá"	11
Cabedello e esc. "Araranguá"	11
Nova York e esc. "Parnahyba"	11
Porto Alegre e esc. "Osorio"	11
Buenos Aires e esc. "Argentina"	11
Laguna "Oscar Pinho"	12
Cannavieira e esc. "Arapuá"	12
Recife e esc. "Taquy"	12
Laguna e esc. "Max"	12
Belém e esc. "Itapagé"	13
Porto Alegre e esc. "Guaratan"	13
Porto Alegre e esc. "Piauhy"	13
Laguna e esc. "Miranda"	13

A Faculdade de Pharmacia na Cidade Universitaria

A Commissão do Plano da Universidade do Brasil estuda, presentemente, a organização da futura Faculdade Nacional de Pharmacia no conjunto das construcções da cidade universitaria. O edificio destinado a esse instituto deverá comportar 12 departamentos, a saber: — de physica applicada a pharmacia; de chimica organica e biologica; de botanica applicada a pharmacia; de zoologia e parazitologia, de microbiologia, de chimica analitica, de chimica toxicologica e bromatologica, de pharmacia galenica, de pharmacia chimica, de pharmacognosia, de hygiene e legislação pharmaceutica e de chimica industrial pharmaceutica. Cada departamento terá, em regra, um laboratorio para o ensino pratico, constituido de uma ou mais peças, onde cada alumno terá um logar permanente. Procurar-se-á, assim, não só permittir a exacta correspondencia do numero de aulas theoricas e praticas para cada alumno, como tambem facilitar a repetição de trabalhos fóra do horario dos cursos, abolindo-se o antigo systema de subdivisão das turmas de exercicios praticos, orientação incompativel com o necessario parallelismo que deve existir entre os ensinos theorico e pratico. Além disso, cada departamento que comportar pesquisas será dotado de dois laboratorios, cada um com capacidade para quatro pessoas, um destinado a profissionaes não docentes e outro para alumnos adeantados. A área total do futuro edificio será de........ 8.103,75 m2.

Chegam a Portugal naufragos de um navio hollandez

Lisboa, 10 (U. P.) — Fundeou no rio Douro o navio portuguez "Alferrade" trazendo os naufragos do navio-tanque hollandez *Lucrecia* torpedeado a sudeste da costa britannica por um submarino allemão sem aviso prévio quando navegava de Curaçao para Salmouth.

O torpedeamento occorreu ás cinco horas do dia sete do corrente. O navio tanque ficou cortado no meio, morrendo immediatamente o commandante Smith e ficando gravemente ferido o immediato que morreu a bordo do "Alferrade" em consequencia dos ferimentos que recebera. A tripulação é composta de dez hollandezes e de inglezes da ilha da Trindade.

INDICADOR PROFISSIONAL

Annuncios Nesta Secção Telephonar Para 22-2190

Advogados

JOÃO NEVES DA FONTOURA — Edificio Porto Alegre — 5.º andar. — Salas 503/504. — Tel.: 42-8539.

Fernando de Andrade Ramos — Avenida Graça Aranha, 43, 11.º andar. — Sala 1.101. — Telephone: 42-9524

DR. MARIO LEMOS — R. 7 Set. 107. — Tel.: 22-0751. — C. Postal 1.684. — End. Tel. LEMOSARIO

Dr. FERNANDO MAXIMILIANO — Esc. R. do Carmo, 49, s. 32. T. 26-3920.

MEDEIROS NETTO

S. José, 85. — Phone: 22-8213.

RODRIGUES NEVES — ARY MENNA BARRETO. — Av. Rio Branco, 183 — Tel.: 22-5255

MARCOS CONSTANTINO

Av. Rio Branco, 117-5.º, s. 510. T. 43-1398.

HUMBERTO SMITH DE VASCONCELLOS. — R. 1 Setembro n. 187 — 1.º. — Tel.: 22-4939

Edmilson Rego Falcão

Av. Rio Branco, 91 4.º s. 10 — 23-2583.

A. A. DE COVELLO

Rio de Janeiro R. Ouvidor, 69 s. 3.º and. Salas 31 e 32 — Tel 43-6777. S. Paulo - R. Bôa Vista, 116-5.º a; 2-4733.

HERMES LIMA

1.º de Março, 86, 1.º — Tel.: 43-1732.

MOESIA ROLIM — Advogado — Rua da Assembléa 104, 4.º andar sala 614 — Telephones: 22-7016 e 42-5467 — De 10 ás 12 e de 16 ás 18 horas

WALTER GASTÃO BUTTEL — Advocacia em geral — Av. Nilo Peçanha, 155, s. 811. Esc. 42-3184 — Res. 25-2603 e 25-0841.

Tabelliães e Cartorios

OLEGARIO MARIANO

Tabellião — R. B. Ayres, 40. T. 23-5218

Engenheiros e architectos

MARCELO ROBERTO
MILTON ROBERTO
Architectos Rod. Silva, 11-2.º.

Clinica medica

DR. I. MALAGUETTA — Rua do Carmo 5 — Tel: 42-0500

DR. OLIVEIRA BOTELHO Da Acad. Nac. de Medicina. — Tratamento pela Vaccina do Proprio Sangue do doente. Tuberculose, diabete, dermatose, etc. P. Russel, 162, 10º. — Tel.: 25-1723. Das 9 ás 12 horas.

DR. HEITOR ACHILLES

Doenças do pulmão, Raios X. Ed. Nilomex, s. 707/9. Ts.: 27-2405 — 42-3671.

Pedicuros Dr. Scholl

(Dr. Scholl's Chiropodist)

Serviço moderno. Equipos e instrumental apropriados.

LOJA DR. SCHOLL

S. José, N.º 114. Tel.: 22-5817.

E' favor solicitar hora com antecedencia.

DR. BARBARA — Estomago. Intestino, Figado. Ed. Rex. 10º and. S/1011. Tel.: 22-7213 — Res.: 25-0880

DR. LUIZ RAMOS — Ed. Rex. Alvaro Alvim, 37, s. 1301. T. 22-6957; 1 ás 4.

Dr. José Sarmento Barata

MEDICINA INTERNA

Consultas diariamente de 2 ás 7 horas. Edif. Gonçalves Dias. Rua Assembléa, esq. Gonçalves Dias

DR. CASTRO GOYANNA

Cons. e Res.: Barata Ribeiro, 167. — Tels.: 27-3220 e 47-0724.

DR. FLORIANO DE LEMOS

Consultas ás 3ªs, 5ªs e sabbados. — Das 4 ½ ás 6 ½. — Ouvidor, 183, 5.º andar — Sala 504. — Tel.: 42-3474.

Dra. Margarida Grillo Jordão

Clinica de Senhoras e Creanças. Edificio Rex — 9.º — Sala 919. — 2ªs, 4ªs e 6ªs, das 3 ás 5; 26-7456.

Dr. Sebastião Laurito Priolli

Clinica Medica — Gymnecologia. Quitanda, 111 - 3º - sala 38 - Tel. 43-9827.

Cirurgia

DR. MARIO KROEFF — Doc. Clinica cirurgica da Faculdade. Cirurgia geral. Tratamento do cancer pela electro-cirurgia. — R. Uruguayana n. 104.

DR. JAYME POGGI - Mol. senhªs. 2ªs, 4ªs e 6ªs; 4 hs. Av. Rio Branco, 257.

DR. ANTERO B. JUNQUEIRA — Do Hosp. S. Frcº. Assis — Cirurgia, V. Urinarias, Gynecologia, Molestias Anorectaes Quitanda, 83 (4º). 23-4840.

VARIZES Ulceras e eczemas das pernas. Dr. Ballesté, R. Buenos Aires, 93; 4 ás 6. — Tels.: 23-0163/25-1678.

Dr. A. O. La Porta — Cirurgia. M. Senhoras. R. Mexico, 168, s. 409. 22-4710, 47-0561.

DR. MARIO PARDAL

Doc. da Faculdade - Cirurgia geral - Molestias de Senhoras. Av. Graça Aranha, 26 6.º andar, sala 617, esq. Av. Alm. Barroso — 3ªs, 5ªs e sab. T. 42-2432; ás 4 horas.

Medicos especialistas

DR. ALVARES BARATA

Coração, rins e syphilis. Das 2 em deante. Rua São José, 23 — T. 42-1621.

DR. MANOEL DE ABREU

Da Acad. Medicina — RAIOS X — Radiodiagnostico, Radiotherapia profunda. Av. Rio Branco, 257, 2º. — T. 22-0442.

DR. JOSE' MARIO CALDAS

Da Ass. M. C. Emp. Municipaes Trat. hemorroidas sem operação. — Doenças ano-rectaes. Av. Graça Aranha, 15, 8º and., s. 804. Tel. 22-7820, das 16 hs em deante.

INSTITUTO HELCO

com 20 annos para tratamento de

PERNAS ULCERAS VARIZES Eczemas

Edemas, infiltrações duras.

Erysipela e suas complicações.

DR JOAQUIM SANTOS

Cura rapida, (mesmo antigas), sem repouso, sem operação e sem dôr Rua da Quitanda, 26 — De 9 ás 7 horas — Orienta o tratamento por correspondencia.

Orthopedia. Traumatologia

DR. J. ALMEIDA RIOS

Docente da especialidade na Universidade e Hosp. de Prompto Soccorro; 15 annos de pratica exclusiva da especialidade. Rua Mexico, 168, 10º and Ed. Mexico, das 14 horas em deante. Ts 42-4662 e 27-3192.

DR. COSTA JUNIOR

Cancerologia. Radium. Raios X. Edificio Porto Alegre, 4º a. — 22-1587.

DR. ESMARAGDO RAMOS — Doc. Fac. Nac. Medicina — Doenças internas Ap. Digestivo e Nutrição — Assembléa, 104 — Sala 315. Hora marcada: Cons.: 22-5757 Res.: 27-5090 — 2ªs., 4ªs. e 6ªs. — de 9 ás 11 horas.

DR. OLAVO ROCHA FILHO

Molestias do apparelho digestivo, nutrição, diabete. Regimens. Av. Rio Branco, 257 — Palacete Lafont. Das 4 horas em deante.

DR. SAMUEL PRADO

ASSIST. UNIVERSIDADE

Estomago, Figado e Intestinos, Ulceras gastro-duodenaes, Colites, Colecystites, etc. Diabetes. — Cons. Largo Carioca 15. 1º Tel. 22-2000.

Clinica de vias urinarias

DR. RODOLPHO JOSETTI

Longa pratica dos hospitaes na Allemanha. — Modernas installações, Rua 13 de Maio n. 37 — 4º. Diariamente das 16 ás 19 Sabbados das 14 ás 16. — Tel.: 22-1000.

DR. EMILIO SA' — Vias urinarias, doenças ano-rectaes. Quitanda, 17, 4.º. — 22-7808 e S. Clara, 8, ap. 104; 27-0298.

DR. SANTOS ROCHA

V. Urinarias, Av. Rio Branco, 183, 6.º. — T. 22-6784. Diario, 12,30 ás 15 horas.

DR. SPINOSA ROTHIER

Vias urinarias, complicações, doenças sexuaes. Trata sob controle endoscopico e microscopico. Hormonios sexuaes. — Edificio Carioca, 2º. — 2 ás 7 horas.

DR. GILVAN TORRES

Vias urinarias — Exames pre-nupcial. Affecções senhoras — Debilidade sexual. Assembléa, 98, s. 72 4 ás 7 T. 42-1071.

Homœopathia

HOMŒOPATHIA

DR. GALHARDO

Edificio Rex — Sala 915 — Tel.: 22-1560. — Das 14 ½ ás 17 ½ hs.

DR. HARGREAVES

Rua 7 de Setembro, 172. T. 23-7198.

DR. A. DUQUE-ESTRADA

Assembléa, 43; 3ªs, 5ªs e sabs., ás 17 hs.

DR. R. ELOY DOS SANTOS — Homœopathia e applicações electricas - Ramalho Ortigão, 38, s. 16. — Tel.: 22-7321 — 15 ás 17.

DR. DUVAL ERNANI DE PAULA

Ouvidor, 183 - 5.º, s. 514. — Tel.: Cons.: 22-4418. — Res.: 48-3556.

DR. KAMIL CURI — Rua S. José n. 65, 4º and., s. 404. T. 42-5592; 5 ás 7.

Dra. Carmen Mynssen

MEDICA

Clinica geral das senhoras e creanças e molestias chronicas. Consultas das 14 ás 18 horas. Gratis aos pobres das 10 ás 11 horas. — R. da Constituição. 45, sobº. — Tel.: 22-9485

DR. DAVID CASTRO

Do Hospital Hannemanniano — S. José n. 74 - 1º. Cons.: 22-0752. Res.: 26-6249.

Sanatorios

SANATORIO N. S. APPARECIDA

Rua D. Mariana, 182. T. 26-2973. Doenças nervosas. Exclusivamente para o sexo feminino. — Director: Dr. Murillo de Campos. — Enfermeiras religiosas.

SANATORIO RIO DE JANEIRO

Rua Desemb. Isidro ns. 156/166 Tijuca. — Tel.: 28-8200.

Para tratamento de doenças nervosas, endocrinas e da nutrição.

Curas de repouso e desintoxicação. Psychotherapia. Physiotherapia. Malariotherapia. Tratamentos pelo cardiazol e insulina. Assistencia medica permanente e a cargo de especialistas

Pavilhões independentes para ambos os sexos, com quartos e apartamentos Enfermagem especializada. — Confôrto e hygiene

SANATORIO BOTAFOGO

Tratamento integral das DOENÇAS DO SYSTEMA NERVOSO

Methodos physiotherapicos e biologicos. Psychotherapia — Regimens alimentares. Todos os recursos complementares para diagnostico: Laboratorio de analyses clinicas, Raios X, Electrocardiographia, etc. — Gabinete Dentario — Aberto aos medicos e especialistas estranhos ao estabelecimento — Rua Alvaro Ramos n. 177 — Phone: 26-7222. — RIO.

Sanatorio da Tijuca

R. João Alfredo, 25. Tel. 38-1188. Doenças nervosas e mentaes de ambos os sexos. — Pavilhão separado para curas de repouso e desintoxicação. Tratamento moderno da eschizophrenia e das fórmas nervosas da syphilis. Assistencia medica especializada e permanente. Parques arborizados Conforto. Hygiene. Direcção: Dr. Arruda Camara e Dra. Iracy Doyle.

SANATORIO SANTA JULIANA

Curas de repouso e tratamento biologico das doenças nervosas, exclusivamente para senhoras Predio especialmente construido Controle clinico do Dr. Robalinho Cavalcanti — Religiosas enfermeiras — R. Carolina Santos, 170. — Tel.: 29-3954. — Bocca do Matto.

Casa de Saúde da Gavea

Diarias 15$. em quarto separado. Doenças nervosas. Curas de repouso. Tratamentos modernos: insulina cardiazol e malariotherapia. Assistencia medica permanente. Religiosas enfermeiras especializadas, installações confortaveis — Pavilhões para cada sexo. Bungalows isolados no vasto parque. Clima saluberrimo de montanha, 200 ms. de altitude, em meio de floresta Estrada da Gavea, 151 — Telephones: 47-0093 e 47-0998.

Casa de Saúde Dr. Abilio

S. CLEMENTE, 155. Tel. 26-6807. Para nervosos mentaes obsedados, convalescentes e intoxicados. Moderno tratº da escrizofrenia pelo choque hipoglycemico e pela convulsotherapia (cardiazol) intra venoso) Malariotherapia e outros tratºs. especializados. Regimen de liberdade vigiada. Aceita-se doentes com medicos externos. Corpo clinico especializado, sendo a Assistencia medica permanente.

SANATORIO HENRIQUE ROXO

Exclusivamente para senhoras e creanças.

Contrôle scientifico do professor Henrique Roxo e do Dr. Eurico Sampaio.

Para doentes nervosos e mentaes

Methodos especiaes e modernos de tratamento — Insulinotherapia do SAKEL. Convulsotherapia de MEDUNA. Malariotherapia de von JAUREG — Tratamento e educação dos anormaes por processos medico-pedagogicos, objectivando o aproveitamento maximo dos retardados

Assistencia medica permanente. Corpo seleccionado de enfermeiras, com longa pratica do tratamento das molestias dessa especialidade

RUA VOLUNTARIOS DA PATRIA, 30 — Tel.: 26-2790.

Instituto da Immaculada

Para Creanças Instaveis e Retardadas Escolares. — Para subnormaes educaveis e portadores de perturbações do crescimento, nutritivas, glandulares, nervosas. Solario, gymnasio, piscina, duchas, raios violeta, ionização cerebral. Orientação medico-pedagogica do Dr. Xavier de Oliveira e direcção do Dr. Carmello Mamana, e das Religiosas Irmãs de Notre-Dame. Grande chacara na Gavea. — Marquez de São Vicente, 389. — Tel.: 27-2486.

CLINICA DE REPOUSO SÃO VICENTE

PROFS. GENIVAL LONDRES E ALUIZIO MARQUES.

Tratamentos Biologicos, Regimes e Curas de Recuperação. Rua Marquez de S. Vicente n. 316. — Telephone: 27-4036.

Casa de Saúde Dr. Eiras

Psiquiatria, Neurologia, Cirurgia, Clinica Medica, Partos. Com pavilhões e corpo clinico especializado para cada clinica. Rua Assumpção, 10. Tel. 26-3900.

DOENÇAS NERVOSAS E MENTAES

SANATORIO BARBACENA

Estabelecimento destinado ao tratamento de doentes nervosos e mentaes, onde são empregados todos os methodos modernos de therapeutica. Assistencia medica permanente e especializado corpo de enfermeiros. Situado a 1200 metros acima do nivel do mar, no alto do Monte Mario, em clima especialmente destinado á cura dos doentes nervosos e mentaes. — BARBACENA, Estado de Minas. Phone 199. Director: Dr. Antonino de Senna Figueiredo. Assistente: Dr. Odecio de Senna Figueiredo.

Doenças nervosas e mentaes

DR. MURILLO DE CAMPOS

P. Floriano, 55; 2ªs, 4ªs e 6ªs; 4 horas.

DR ARGOLLO — Electricidade medica—Rua S. José, 112, 1.º andar, diariamente 8 ás 12 e nas 3ªs e 6ªs, 20 ás 22 hs. — Consultas com hora marcada: 14 ás 17 hs. — Tel. 43-1127.

Prof. Dr. Henrique Roxo

Consultorio de clinica medica em geral e doenças mentaes e nervosas, no Largo da Carioca, 5, salas 107 e 108, nas 2ªs, 4ªs e 6ªs, das 3 ás 5. T. 22-6860. Res.: Gustavo Sampaio 104. Phone 47-3337.

LIGA BRASILEIRA DE HYGIENE MENTAL

A Liga mantem Ambulatorios gratuitos, diariamente, ás 8 horas, no Hospital Psychiatrico, Prof. Dr Plinio Olinto e nas 6ªs-feiras, ás 11 horas, na Clinica Psychiatrica, Prof. Henrique Roxo e Drs. Brahim Jorge e Manoel Leite de Novaes.

DR. ROBALINHO CAVALCANTI

Clinica Medica Doenças Nervosas. R. Araujo Porto Alegre, 70, s. 1020 Tels.: 42-6781 e 26-2481.

Dr. Aluizio Marques

Doenças Nervosas e Glandulas Endocrinas

Av. Graça Aranha, 26 — 9º andar. Tels. 22-9796 e 27-9954.

Oculistas

Prof. Dr. Mario de Góes

Oculista — R. Alvaro Alvim, 27 2º. Das 14 ás 17 hs. Tes.: 22-6376/22-5110.

DR. JOSE' LUIZ NOVAES

S. José, 85 — 1 ás 3 — Tel.: 22-6877.

DR. JOAQUIM VIDAL

Doenças e operações dos olhos — A's 15 hs. — R. Quitanda, 5. — T. 23-5421.

PROF. LINNEU SILVA

Tratº. medico e cirurg., das doenças e defeitos dos olhos. R. S. José, 85-3º. 22-6877.

DR. JOVIANO Rodrigo Silva, 34 A. 1 ás 4 h. T. 42-1996

Dr. Abreu Fialho

Doenças e operações dos olhos. R. Miguel Couto, 7 (3º). T. 22-0059.

DR. GUIDO FERRARI

Oculista da Policlinica Geral. Ant. assist. prof. Gabriel Andrade. Av. Rio Branco, 134, 3º a — 2 ½ ás 4 ½ hs. T. 42-8479.

Laboratorios

Dr. Jorge Bandeira de Mello

Lab. de Anal. Clinica. — Assembléa, 115-2º S. 9/13. T. 22-6588.

Pulmão — Tuberculose

DR CARLOS ABILIO DOS REIS

DOENÇAS DOS PULMÕES

7 Setembro, 94-7º. — T. 43-1466.

Clinica de creanças

DR. ESBÉRARD LEITE

Cursos de especialidade. Paris e Berlim. Cons.: 24, Gal. Polydoro; 9 ás 12; 26-4305.

PROF. MARTAGÃO GESTEIRA

Clinica de Creanças. — Araujo Porto Alegre, 70, 10º. — Ts.: 22-6477/27-6461.

CRIANÇAS — Drs. E. Bandeira de Mello e Zey Bueno. Ouvidor, 183-8º, s. 816. T. 42-6272; 5 ás 6

Clinica Infantil do Meyer

DR. BRENO D. SILVEIRA

Diariamente das 14 ás 18 horas. Rua Carolina Meyer, 14. F. 29-5503.

DR. RAYMUNDO MARTAGÃO GESTEIRA

Assistente da Faculdade de Medicina Clinica de Creanças. — Edificio Porto Alegre, 10º and. — 22-6477 — 27-6461.

Partos e molestias das senhoras

DR. F. CARVALHO AZEVEDO

Av. Alm. Barroso, 11-1º; 3 ás 6; 22-6024.

Prof. Dr. Arnaldo de Moraes

Cathedratico de Clinica Gynecologica da Faculdade Nacional de Medicina.

Partos e Doenças de Senhoras.

Av. Graça Aranha, 43, 5.º andar, das 4 ás 6 horas.

Tel.: 22-2604.

"MATERNIDADE ARNALDO DE MORAES".

Fim da rua Constante Ramos — (Copacabana), das 11 ás 12. T. 27-0110

Dr. João de Alcantara

Cirurgia, Molestias das senhoras, Urologia. Edit. Porto Alegre, rua Araujo Porto Alegre, 70 de 1 ás 6. — Tel.: 42-0815.

DR. ASDRUBAL ROCHA

Dos hospitaes de Berlim e Paris. Doenças da Mulher. Phisiotherapia. Ed. Porto Alegre, 10º salas 1003/4. — De 14 ás 18 horas - Telephone: 42 6933.

DR. V. GAEDE Assist. residente da Maternidade Arnaldo de Moraes. com pratica dos hosp. Vienna. Berlim e Paris. Partos, Gynecologia e cirurgia de senhoras. Quitanda, 3, 4º and., 3 ás 5 hs. Ts. 22-7226 e 27-0110.

DR. TAVARES DE SOUZA — Chefe da Clinica do Serviço de Gynecologia do Hosp. Gaffrée Guinle. R. Miguel Couto, 27, ás 16 horas. — Tels.: 23-3362/27-3809.

DR. ALOYSIO MORAES REGO

Da Assist. e da Pol. Bot. Ed. Nilomex; 3 horas. — Tels.: 22 9738 e 27 - 4109.

CLINICA PRIVADA

DR. RAUL PACHECO

Edificio "Thermas Carioca" — 2º andar — Lapa — Passeio Publico. Rua Teixeira de Freitas n. 27. — Tels.: 22-1945, 22-1946 e 26-6729. Partos e molestias de senhoras, tumores do seio, regimens, etc. Radium, Raios "X", laboratorio de analyses, exames pré-nupciaes, de contrôle periodico de saúde e de amas de leite. Internamento de doentes para operações, tratamentos e partos; preços communs.

Pelle e syphilis

DR. JOAQUIM MOTTA

Da Ac. Medic. Pelle e Syphilis. Physiotherapia. Raios X. Rod. Silva, 34-A. 22-7155.

DR. SOUZA ARAUJO, da Academia N. de Medicina e do Instituto Osw. Cruz. — Assistente Dr. Joir Fonte — Doenças da pelle. Especialidade no tratamento da lepra e outras dermatoses. Cosmetica. Raios Infra-vermelho e Ultra-Violeta Diathermocoagulação — Consultas das 9 ás 11 horas. Rua 13 de Maio, 37, 1º and. T. 42-2253.

DR. OSCAR SILVA ARAUJO

Da Academia de Medicina

Pelle — Syphilis — 1 de Setembro, 141. — Tel.: 42-6522.

Dr. Jayme Villas-Bôas

Especialmente Pelle e Syphilis. Rua do Ouvidor, 183-3º — sala 309 — 3ªs, 5ªs e sabs., 5 ás 7 — Tel.: 42-6832.

Olhos, garganta, nariz e ouvidos

Dr. RAUL DAVID DE SANSON

S. José, 43, das 3 ás 6. — Tel. 42-0703.

Dr. Joaquim de Azevedo Barros

Assembléa, 70, 3º. T. 26-0503; 3 ás 7 hs.

Dr. Aristides Guaraná

Olhos, Ouvidos, Nariz e Garganta. — Trav. Ouvidor, 5. — 23-3332; 3 ás 6.

Dr. Lyra Porto — Diariamente, de 4 ás 6 horas. Rodrigo Silva, 34 A. — Tel.: 42-1996.

Dr. Edgar Lamarão Dipl. Univ. Genebra (Suissa). Prat. Paris, Bordeaux Olhos, ouvidos, nariz e garganta. Assembléa, 98 2º. Ed. Kanitz, 10 ás 12 e 3 ás 6. Tel. 42-9249.

Garganta, nariz e ouvidos

DR. MILTON DE CARVALHO

Medico-adjunto do Serv. DR. PAULO BRANDÃO, no Hosp. S. Frcº. de Assis. — L. Carioca, 5, 6º. — Tel.: 22-0209.

DR. ANTONIO LEÃO VELLOSO

Livre docente da Universidade. Chefe de Clinica da Policlinica de Botafogo — R. Uruguayana, 85/87. — Salas 42/43. — Das 14 ás 16 horas. — Tel.: 23-3279.

DRA. LILY LAGES

Docente-Livre — Av. R. Branco, 128-A-2º. S/206/7. Das 15 ás 18.

Dentistas

DR. PLINIO SENNA

Exames clinicos e aos Raios X dos fócos dentarios: tratamento com a conservação dos dentes, resultado garantido. Anesthesias regionaes e geraes para os casos indicados com assist. medica. Instituto de Estomatologia completa. Edificio Porto Alegre, R. Araujo Porto Alegre, 70, 7.º andar. Atrás da Escola de Bellas Artes. Phone: 22-1889. Radiographias a 10$000.

Dr. Octavio Euricio Alvaro

Technica propria para clientes nervosos. Especialista em trabalhos de porcellana e pontes moveis; cirurgia bucal e fócos de infecção dentaria controlados pelos Raios X. — Av. Rio Branco n. 137. 8.º andar. S. 812 — Tel. 22-5632 Ed. Guinle

RAIOS X A DOMICILIO

DENTES. Serviço Norx. T. 22-0226.

DR. HUGO SILVA

DR. OCTAVIO C. GONÇALVES

DENTISTA

R. 7 de Setembro, 145. T. 22-8722.

DENTADURAS

Anatomicas Completa estabilidade Perfeita mastigação. Trabalho garantido em Resovin, Néo-Hecolite, Palladon, etc Especialistas: Drs. Alfredo e Alvaro de Moraes Filho Rua Conde de Bomfim, 470 Em frente ao Tijuca Tennis Club Phone: 48-5798.

DR. C. NETTO GOTUZZO

Cir. dentista pela Univ. Pennsylvania. Trat. moderno e efficaz da pyorrhéa. — Assembléa, 104, sala 607. Tel.: 22-4022.

Dentaduras e pontes

Pontes moveis e fixas, e dentaduras das mais aperfeiçoadas, completamente fixas nos maxillares, leves, commodas, tão efficientes como as naturaes. Com o cirurgião dentista Flavio Cabral — Edificio Carioca, sala 214, 2º andar.

LLOYD NACIONAL S. A.

Paquetes ARARANGUA' ARATIMBO' ARARAQUARA

Rapidez Conforto Segurança

Serviços de cargueiros para toda a costa Brasileira.

50.000 toneladas para servir a Vossa Senhoria
AVENIDA RIO BRANCO N.º 20 - 1.º andar
Telephones: 23-3566 e 23-1614

Cargas com o Agente — LUIZ PORTUGAL — Rua Visconde de Inhauma N.º 38 — 1.º andar
Telephones: 23-3268 e 23-1207

RIO DE JANEIRO

(36326)

Caco de Vidro

CACO DE GARRAFA E CACO DE VIDRO BRANCO

Compra-se qualquer quantidade. Paga-se bem. Rua Uruguayana, 104, 3.º andar; e Rua Viuva Claudio, 456.

(xxx)

ESCOLHA HOJE MESMO O SEU APARTAMENTO

Em Edificio construido no Largo do Machado, vendo um ou dois apartamentos com grande facilidade de pagamento e posse immediata. Tratar com Octavio Leite, rua Buenos Aires, 20-A-5.º andar.

(xxx)

OMNIBUS E LIMOUSINES

DA

EVA

Para: Porto Novo, Leopoldina, Cataguazes e Muriahé — Via Petropolis-Itaipava. — Agencia e ponto de partida — Praça Mauá, 71 — Tel. 43-4676 — Horarios: 6,15 - 7,20 e 15 horas. Diariamente — Conduz este jornal. (xxx)

AMARELLÃO - OPILAÇÃO

Tratamento seguro e garantido com os comprimidos de PHENATOL — considerado ha annos, entre os seus congeneres, o especifico da Opilação. Preparado com productos fornecidos pela firma allemã J. D. RIEDEL — BERLIM — BRITZ. Não exige dieta nem purgantes. A cura é confirmada pelo exame das fézes. Com o emprego do — PHENATOL — e em seguida dos comprimidos de — FERRO ORGANICO — tem-se absoluta certeza da cura da Opilação e da Anemia produzida por essa molestia. - A' venda em todo o Brasil. — Correspondencia: Caixa Postal, 2208 — RIO.

(xxx)

LENHA - COMPRA-SE

Qualquer quantidade em achões, posto sobre vagons ou entrega em deposito, pagamento a vista. OFFERTA a DENIZOT. Avenida Rio Branco n.º 117, 1.º andar, sala 122. (V 7762)

HOMEOPATHIA?

Prefira as do Lab. ADOLPHO VASCONCELLOS
Agora na RUA SETE DE SETEMBRO, 63

(xxx)

THERMOMETROS PARA FEBRE

Casella - London

HORS CONCOURS

(xxx)

LIVROS USADOS

Compram-se Bibliothecas ou qualquer quantidade de livros avulsos sobre todos os assumptos. Livraria Principal Ltda. — Telephone 22-0837 — Rua São José 48. (V 6887)

HYPOTHECA 200:000$000

Sob garantia de grande predio commercial recentemente construido no centro a duzentos metros da Avenida. Negocio só directo com o capitalista. Informações Dr. Farulla, rua Pharoux, n. 6, sob. Tel. 42-6010. (V 7752)

Colchões

CUIDADO COM A MISTURA DE CAPIM COM CRINA NOS SEUS COLCHÕES

V. S. QUANDO FOR COMPRAR VOSSO DORMITORIO EXIJA COLCHÃO DE CRINA PURA SO' COM A MARCA ABAIXO

Camas Patentes de solteiro desde 40$
Camas Patentes de casal desde 85$

GRANDE FABRICA DE COLCHÕES

Colchões para solteiro de crina pura desde 28$
Colchões para casal de crina pura desde 75$

Marca Registrada

CASA LUIZ PINTO

REFORMAM-SE COLCHÕES PARA O MESMO DIA POR PREÇOS MINIMOS

R. Frei Caneca, 44
Tel. 42-1809

(V 6675)

RESTAURAÇÃO

Gradual e permanente das funcções masculinas enfraquecidas. Impotencia viril total ou parcial. Frieza feminina. - O Instituto BEAUJENDRE, caixa postal, 862 — PORTO ALEGRE — Sul. Mediante simples pedido remetterá discretamente e acompanhada de um GRAPHICO VIRIL, a sua valiosa brochura "IMPOTENCIA VIRIL E FRIEZA FEMININA. SEU TRATAMENTO" a quem a solicitar (xxx)

FICA NOVO SEU TAPETE

CONSERVADORES DE TAPETES COPACABANA

Lava, concerta, pinta ou tinge qualquer qualidade de tapetes com maxima perfeição. Rua Octaviano Hudson, 14. Tel. 27-7195

(V 5760)

EPILEPSIA

Os epilepticos no anno de 1939 ficaram radicalmente estabelecidos dos ataques epilepticos, e de todas as manifestações de epilepsia com o uso do conhecido medicamento

Antiepileptico Barasch

o unico remedio, que elimina a epilepsia, seja ella inicial, essencial ou chronica. (V 8315)

SELLOS AEREOS

Avisamos aos philatelistas que estamos retalhando bellissima collecção de sellos aereos universaes, no valor de 300.000 francos. Santos Leitão & Cia. — Rodrigo Silva, 9. (V 6874)

PÁO ROSA (Essencia)

CASA LIEBER — Rua Senhor dos Passos, 26 — 23-5535.

(xxx)

CONCESSÃO UNICA DO GOVERNO DA REPUBLICA

LOTERIA FEDERAL DO BRASIL

Contrato celebrado com o Governo da União em 24 de Dezembro de 1937, á vista da Lei N. 21.143, de 10 de Março de 1932

PREMIO MAIOR:

260.ª EXTRAÇÃO

300:000$000

PLANO U

Lista da extração de QUARTA-FEIRA, 10 de JULHO de 1940

5.303 PREMIOS

Nesta LISTA não figuram por extenso os numeros premiados pela terminação do ultimo algarismo, mas figuram os premiados pelos finaes duplos do 2.º ao 5.º premios

Os bilhetes são litografados em papel branco, tinta violeta, fundo verde garrafa e numeração preta na frente, com a inscrição: Extração em 10 de Julho de 1940, ás 14 horas.

ATENÇÃO: VERIFIQUEM A TERMINAÇÃO SIMPLES DE SEUS BILHETES

Premios Maiores

17837
300:000$
S. PAULO

24714
30:000$000
JEQUIÉ

15891
10:000$000
CAMPOS

18168
5:000$000
CORUMBA

19480
3:000$000
S. PAULO

Todos os numeros terminados em 7 têm 50$000

O ESCRITORIO Á RUA DA ALFANDEGA N. 28 ESTARÁ ABERTO PARA PAGAMENTOS TODOS OS DIAS UTEIS, DAS 9 ÁS 11 ½ E DAS 13 ½ ÁS 16 HORAS, EXCETO NOS DIAS FERIADOS.
A ADMINISTRAÇÃO PAGARÁ O VALOR QUE REPRESENTEM OS BILHETES PREMIADOS, DURANTE OS PRIMEIROS 6 MEZES DA RESPECTIVA EXTRAÇÃO, AO SEU PORTADOR, E NÃO ATENDERÁ RECLAMAÇÃO ALGUMA POR PERDA OU SUBTRAÇÃO DE BILHETES.
NO CASO DO PREMIO MAIOR CABER AO NUMERO 1, SERÃO CONSIDERADOS COMO APROXIMAÇÕES O IMEDIATAMENTE SUPERIOR DO ULTIMO DOS MILHARES QUE JOGAREM; SENDO SORTEADO O ULTIMO, SERÃO APROXIMAÇÕES O IMEDIATAMENTE INFERIOR E O PRIMEIRO, ISTO É, O NUMERO 1.

AS EXTRAÇÕES PRINCIPIAM ÁS 14 HORAS

260ª Extração = CONCESSIONARIO: DOMINGOS DEMARCHI =
O FISCAL DO GOVERNO: RENÉ MOSTARDEIRO
O AJUDANTE DO FISCAL DO GOVERNO: Waldemiro Carvalho Santos
O ESCRIVÃO: CARLOS PEREIRA
= 260ª Extração

Já conferiu seu bilhete? Sendo do AO MUNDO LOTERICO - Ouvidor 139

PREMIADO OU BRANCO, DEVE RECONFERIL-O ALI, POIS OS PREMIOS DA PAT. 104 NÃO CONSTAM

(V 37486)

LIVRARIA ALVES
RUA DO OUVIDOR, 166
Livros collegiaes e academicos.

(xxx)

CANANGA DE JAVA

CASA LIEBER — Rua Senhor dos Passos, 26 — 23-5535.

(xxx)

Apolices ao portador? Dinheiro?

De S. Paulo, Minas, Pernambuco, Porto Alegre, Bergaminas, Recife, coupons das mesmas e certificados da Caixa Economica. Pagamos pela melhor cotação. Fazemos emprestimos sob duplicatas, promissorias e caução de apolices. CASA BANCARIA, rua Buenos Aires, 54 — 1º andar. (V 8212)

PINCEIS p. ESMALTE

CASA LIEBER — Rua Senhor dos Passos, 26 — 23-5535.

(xxx)

TIJUCA

Alugam-se, casas novas em villa, com todas as accommodações modernas á rua Garibaldi ns. 232/232-A/234. Aluguel a partir de 350$000. Informações á rua da Candelaria n. 9, 3º and., sala 301. Tel. 43-2369. (V 9182)

FLACONETTES

CASA LIEBER — Rua Senhor dos Passos, 26 — 23-5535.

(xxx)

Machinas de escrever

E registradoras. Concertam-se, compram-se e vendem-se. Orçamentos gratis. Tel. 23-0667, á r. Buenos Aires, 182. (V 6072)

PIANO ALLEMÃO

Vende-se, rico e superior, com armação de metal, cordas cruzadas, 88 notas, 3 pedaes; preço de occasião, facilita-se o pagamento. Rua Uruguayana, 109. (V 8287)

CAPSULAS VISCOSAS

CASA LIEBER — Rua Senhor dos Passos, 26 — 23-5535.

(xxx)

500$ POR MEZ

Offereço retirada a pessoa que entrar com 40:000$ para industria grande consumo diario; cartas — A. Muniz — Quitanda, 132 — Charutaria. (V 9189)

PETITGRAIN

CASA LIEBER — Rua Senhor dos Passos, 26 — 23-5535.

(xxx)

SERRARIA A' VENDA

Um engenho de serra Dauckaut, "engenho de fita" polia 1,250 e machinas auxiliares-luminadora, amoladora e soldadeira de serra. Preço de occasião.
Correspondencia a Dr. Olavo Pires Amarante.
Formiga — E. de Minas. (V 9129)

RESIDENCIA LUXUOSA

ALUGA-SE para familia de tratamento á rua 19 de Fevereiro, 119 com ou sem moveis. Tratar pelo telephone 26-2025 diariamente até ás 12 horas. (V 6769)

AUTOMOVEL (Vende-se)

La Salle, modelo 1939 — 4 portas, pneus novos em perfeito estado, com radio e outros apetrechos — typo luxo. Ver e tratar á rua Domingos Ferreira, 236, ou pelo telephone 43-0955, com o sr. Fonseca. (xxx)

Sua machina de costura tem defeito? T. 48-0893

O MELLO vae a domicilio, concerta, colloca mesas novas, transforma para qualquer typo, faz sua machina nova. (V 5768)

ENCADERNADOR

Livros, bibliothecas, preços reduzidos, serviço perfeito. Tel. 43-2717. (V 9151)

Injecções a domicilio

Em creanças e adultos. Chame Marsiglio, 5.º annista medicina. Telephones: 26-0807; 26-6107 e 27-0095. (V 5362)

ELEVADOR STIGLER

Vende-se, em perfeito estado, á Rua do Rosario, 110. (V 5546)

CEDRO (Oleo essencial)

CASA LIEBER — Rua Senhor dos Passos, 26 — 23-5535.

(xxx)

BAUDRUCHES

CASA LIEBER — Rua Senhor dos Passos, 26 — 23-5535.

(xxx)

CASA LUXUOSA

Vende-se ou aluga-se para familia de fino tratamento. Vêr diariamente das 8 ás 18 horas. Rua Real Grandeza, 129. (V 5547)

ESSENCIAS

CASA LIEBER — Rua Senhor dos Passos, 26 — 23-5535.

(xxx)

Vidros para perfumaria

CASA LIEBER — Rua Senhor dos Passos, 26 — 23-5535.

(xxx)

C. B. C. — FILMS PARA HOJE - C. B. C.

SÃO LUIZ	— "JOHNNY APOLLO" (Imp. até 14 annos) com Tyrone Power e Dorothy Lamour — Meio de Communicação de Nictheroy (Nac.) As 2 — 4 — 6 — 8 e 10 horas.
PALACIO	— "SONHO MARAVILHOSO" com Allan Jones e Mary Martin — Folha da Manhã N.º 2 (Nac.) — ás 2 — 4 — 6 — 8 e 10 horas.
ODEON	— "REGIMENTO HEROICO" com James Cagney — George Brent e Pat O'Brien — Feiras e Mercados Bahianos (Nac.) — ás 2, 4, 6, 8 e 10 horas.
REX	— "INTERMEZZO" com Leslie Howard e Ingrid Bergman — Guanabara Jornal n.º 7 (Nac.) — As 2, 3,40, 5,20, 7, 8,40 e 10,20 horas. Balcão 2$000.
IMPERIO	— "MEU REINO POR UM AMOR" com Bette Davis e Errol Flynn — Cine-Jornal Brasileiro nº 127 (Nac.) As 2, 4, 6, 8 e 10 horas. Poltrona 2$000.
ROXY	— "LUZ QUE SE APAGA" com Ronald Colman — Ida Lupino e Walter Huston. Na Pista de Interlagos (Nac.)
IPANEMA	— "TRAVESSURAS DE ALTA ESCOLA" com Jane Withers — Cine-Jornal Brasileiro nº 106 (Nac.).
PIRAJA'	— "A CONQUISTA DO ATLANTICO" com Douglas Fairbanks Jr., Margarett Lockwood — O Entreposto Federal de Pesca (Nac.)
SÃO JOSE'	— "A LUZ QUE SE APAGA" com Ronald Colman e Ida Lupino — Cine-Jornal Brasileiro nº 118 (Nac.) — Ao meio-dia — ás 2 — 4 — 6 — 8 e 10 horas — POLTRONA, 2$000.

AMANHÃ ODEON

PRISCILLA LANE
WAYNE MORRIS
JANE BRYAN
EDDIE ALBERT
JANE WYMAN
RONALD REAGAN

Cadetes em APUROS

Nac. Film Jornal nº 108

O Sonofilms apresenta

O film mais alegre do anno

Barbosa Junior em Simpático Jeremias?

SEG.-FEIRA PALACIO

SÃO-LUIZ AMANHÃ

UNITED ARTISTS
Tecnicôlor

Será que existe? Moça, bonita, herdeira de 18 milhões, quer um marido que não se interesse... "apenas"... pela sua fortuna!

Complemento nacional: A' Margem de Estradas (D. F. B.)

ALEXANDER KORDA apresenta

Merle OBERON

Pobre Milionária

"OVER THE MOON"

REX HARRISON • URSULA JEANS • LOUIS BORELI.

PLAZA — Hoje: ás 2, 4, 6, 8 e 10 hs.
"A CAMINHO DO FRONT"
Art. com CORINE LUCHAIRE e JEAN-PIERRE AUMONT
CINEDIA JORNAL — VOL. 3, Nº 40
[illegible] ZANZIBAR, com Lola Lane (Imp. 10 annos)

OPERA e RITZ — Hoje
O CORCUNDA DE NOTRE DAME
(Imp. 14 annos)
CINEDIA JORNAL
VOL. 3, N.º 39
CINE JORNAL BRASILEIRO
VOL. I, Nº [illegible]
Domingo ás 10 horas
Matinée Infantil

PARISIENSE — HOJE
ROBINSON SUISSO
VINGANÇA TENTADORA
Cinedia Jornal, Vol. 3, Nº 38
A LUTA DE
Joe Louis x Arturo Godoy

PRIMOR — HOJE
TRAGICO AMANHECER
(Imp. 14 annos)
A Enfermeira Edith Cavell
(Imp. 10 annos)
Cinedia Jornal 3 x 41
JOE LOUIS x GODOY

MASCOTTE — HOJE
TRAQUINA QUERIDA
com GLORIA JEAN
A Enfermeira Edith Cavell
(Imp. 10 annos)
Cinedia Jornal 3 x 29

HADDOCK LOBO — HOJE
PAIXONITE AGUDA
[illegible]
BANDEIRANTES PERDIDOS
Cinedia Jornal [illegible]

VARIETE — HOJE
TORRE DE LONDRES
(Imp. 14 annos)
AVENTURAS DE PINOCCHIO
Cinedia Jornal 3 x 37

CINEDIA JORNAL vol. 3 nº 41

Lola LANE em ZANZIBAR

(Imp. até 10 annos)

2a. FEIRA no PLAZA

A SEGUIR · MARLENE DIETRICH · em Atire a PRIMEIRA PEDRA

TEATRO MUNICIPAL

TEMPORADA OFICIAL DA PREFEITURA DO DISTRITO FEDERAL
Organizador Geral: Maestro SILVIO PIERGILI

SABBADO, 13 — ás 17 horas — SABBADO, 13

4.º E ULTIMO CONCERTO DE ASSIGNATURA

SIMON BARER

FESTIVAL
CHOPIN — LISZT

BILHETES A' VENDA
nos seguintes preços:
Frisas e Camarotes: 125$; Poltronas: 25$; Balcões Nobres: 20$; Balcões Simples: 15$; Galerias. 12$ — Sello á parte

TEMPORADA LYRICA OFFICIAL
Continúa aberta a Assignatura para 14 récitas nocturnas e 7 Vesperaes

Teatro RECREIO

HOJE
ás 20 e 22 horas
CONTINUAÇÃO DO GRANDE EXITO DE

ARACY CORTES E OSCARITO
em notaveis criações artisticas
Brilhante interpretação do melhor Elenco do Brasil!

Guela de Pato

Revista Charge de NESTOR TANGERINI

Quadros de absoluta opportunidade! Lindas fantasias!
— Duas horas de gargalhadas continuas —
(Improprio para menores)

Elle foi offerecer sua vida para evitar a guerra!
Uma visão cyclopica! Batalhas tremendas!
Emquanto os homens se entrematavam pelas suas ambições — O missionario sacrificava sua vida para salvar as ALMAS!

ABUNA (BISPO) MESSIAS

"O DRAMA DAS AMBIÇÕES"

Complemento Nacional
CHEGADA DE CARMEN MIRANDA
(Cinedia)

SEGUNDA FEIRA BROADWAY

DELORGES

THEATRO CARLOS GOMES

Hoje, ás 20 e ás 22 horas

UMA CURA DE AMOR

A peça comica de José Wanderley e Daniel Rocha

Dia 19: Festa de Lucia Delôr "IAIA' BONECA"

Esta Cia. está sob contrôle do S. N. T. do Ministerio da Educação e Saude.

PROCOPIO

Theatro Serrador

Hoje: Vesperal a preços reduzidos, ás 16 hs. - Sessões — 20 e 22 horas —

SUICIDIO POR AMOR

de Abadie Faria Rosa

Esta Cia. está sob controle e auspicios do S. N. T. do Ministerio da Educação

THEATROS

São Paulo, 1641

Em voga o theatro historico, vamos recordar uma peça escripta em 1933 pelo sr. Brenno Ferraz, sob o titulo *Leonor Cabral*.

Os personagens principaes são Leonor de Camargo Cabral, a mulher de Alberto Pires; Isabel, irmã de Leonor; Alberto Pires, Amador Bueno, Fernão Camargo, Pedro Taques e Pedro Vaz de Barros.

Passa-se o primeiro acto no anno de 1641, no largo do Collegio, em São Paulo de Piratininga. Ao fundo se vê o Collegio da Companhia de Jesus, com a sua egreja. O segundo numa praça, que é uma clareira entre o arvoredo, scenario egualmente paulista.

A peça de Ferraz, para ser hoje representada, tem uma grande desvantagem: ella é toda em verso. Mas a peça, alterada convenientemente, poderia dar um espectaculo de primeira ordem e bem de conformidade com a moda actual das peças historicas.

A idéa de que se serviu o autor é magnifica e os seus personagens apresentam-se esplendidamente recortados. O final do segundo acto tem um grande effeito suggestivo: Alberto Pires, tirando a sua espada, investe raivoso contra Antonio Pedroso:

— Em guarda! Para traz! Defendei-vos, covarde!

Os dois começam a bater-se. A scena é invadida e Amador Bueno apparece interpondo a sua espada para fazer cessar a luta.

A peça termina com uma tirada heroica:

E vamos para a frente, em face ás cordilheiras,
Para onde rumarão as proximas bandeiras.
Em seguida, voltando um pouco os passos para traz,
Rompereis para o Norte, a conquistar Goyaz.
E, ao depois, Cuyabá e á volta do Occidente,
Para as bandas do Sul, partamos finalmente.

Não sabemos se *Leonor Cabral* chegou alguma vez a ser representada. Sabemos, porém, que a peça lida uma vez, em 1933, na Associação Civica Feminina de São Paulo, deixou na assistencia uma impressão duradoura.

—:—

NOTAS & NOTICIAS

A FESTA DE LUCIA DELOR — E' amanhã que se realiza, no Carlos Gomes, a festa artistica da actriz Lucia Delor, um dos principaes elementos da Companhia Delorges. Será levada a peça de Ernani Fornari, *Yayá Boneca*, seguindo-se um acto variado, com o concurso de elementos prestigiosos do theatro e do radio.

—:—

O CARTAZ DO SERRADOR — No Theatro Serrador continua sendo levada a peça de Abadie Faria Rosa *Suicidio por amor*, que está sendo vista com agrado geral naquella casa de espectaculos. Procopio e os principaes elementos do seu conjunto participam da representação.

—:—

"GUELA DE PATO", NO RECREIO — A revista em scena no Recreio, o original de Nestor Tangerini, *Guela de Pato*, é uma peça que tem todas as condições para agradar, muito divertida e com excellentes numeros de musica popular. Além dos elementos antigos da companhia, apparecem em scena, diversos artistas novos que acabam de ingressar no elenco.

—:—

A TEMPORADA DE JAYME COSTA — Com o concurso habitual de Jayme Costa, Déa Selva, Nelma Costa, Cora Costa, Darcy Cazarré e outros, teremos, hoje mais uma vez no Rival a peça de Henrique Pongetti, *Maridos em segunda mão*. A peça que, em seguida, será levada, já entrou em ensaios, mas a comedia de Pongetti manter-se-á, ainda, por alguns dias no cartaz.

—:—

THEATRO APOLLO — Annuncia-se para amanhã, a *primeira*, no Apollo, da peça de Baptista Junior e Belisario Couto, *O tio Joaquim*, musica de Pixinguinha e Laurindo. No espectaculo tomarão parte Isa Rodrigues, Alice Archambeau, Darcy Gonçalves, Estevão Mattos e outros.

◆◆◆

A situação da laranja fluminense

As providencias tomadas pela direcção da Central do Brasil

O interventor federal no Estado do Rio recebeu do director da Central do Brasil o seguinte telegramma:

"Tenho a satisfação de communicar que, attendendo aos desejos de v. exa. no sentido de serem offerecidas, por parte desta estrada, todas as facilidades possiveis afim de attender á situação da emergencia em que se encontra a safra de laranjas, a iniciar-se, estive em Nova Iguassu', em companhia do secretario de Agricultura, dr. Rubens Farrula, e do prefeito de Nova Iguassu', dr. Ricardo Xavier da Silveira, tendo assistido uma reunião de exploradores de laranjas, aos quaes assegurei que a Estrada fará, se necessario, um trem nocturno diario para São Paulo, destinado ao transporte privativo de laranjas, e offerecerá, para Bello Horizonte, um vagão diario, ligado ao nocturno mineiro.

Os interessados apresentarão, esta semana, os elementos para a fixação de tarifas que permittam a vasão da safra actual em bases commerciaes normaes, apesar do grande augmento do custo do combustivel. Tenho o prazer de assegurar a v. exa. que as providencias assentadas darão a solução desejada para a presente safra, cujas condições excepcionaes decorrem da guerra européa. Attenciosas saudações. Waldemar Luz, director da Central do Brasil.

◆◆◆

Em Ponta Delgada duas bellonaves norte-americanas

Lisboa, 10 (U. P.) — Fundearam hoje, em Ponta Delgada, o cruzador norte-americano "Trenton" e o destroyer da mesma nacionalidade "Dickerson".

CINEMAS

VARIAS NOTAS

"SYMPATHICO JEREMIAS", SEGUNDA-FEIRA, NO PALACIO — Barbosa Junior tem em "Sympathico Jeremias", uma de suas maiores creações, analoga a que teve Leopoldo Froes, no theatro, vivendo a mesma peça de Gastão Tojeiro adoptada á tela e dirigida por Moacyr Fenelon.

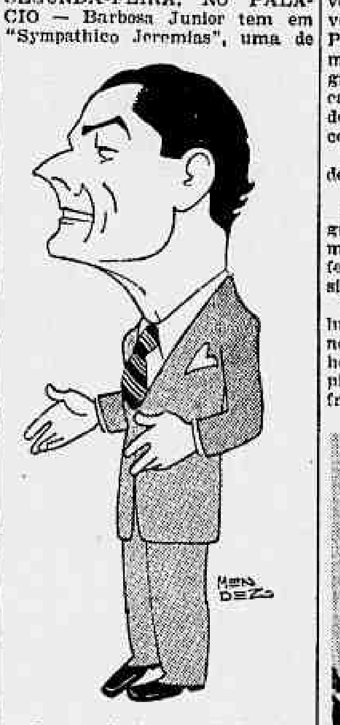

Uma caricatura de Barbosa Junior

—▫—

"ZANZIBAR", SEGUNDA-FEIRA, NO PLAZA — A Nova Universal offerece a partir de segunda-feira no cinema Plaza mais uma destas sensações a que o publico se habituou ultimamente, pois em "Zanzibar" teremos opportunidade de presenciar scenas verdadeiramente fantasticas, caçadas a animaes ferozes, lutas titanicas contra tribus de indigenas.

—▫—

"CADETES EM APUROS", AMANHÃ, NO ODEON — Wayne Morris, Ronald Reagan e Eddie Albert, uma especie de tres modernos mosqueteiros, eram cadetes que entendiam mais de namoro do que de marchas e desfiles.

Prescilla Lane

As pequenas que puzeram esses "Cadetes em apuros" foram as lindissimas garotas da Warner: Priscilla Lane, Jane Bryan e Jane Wyman.

Mas a maior bola, a mais incrivel entre todas as dessa irresistivel comedia da Warner é o gury, Peter B. Good, que, com seus onze mezes de edade se mostra um grande artista comico, um garoto capaz de ensinar a muita gente e de um humorismo só comparavel com o de Bernard Shaw.

"Cadetes em apuros" estará desde amanhã, no Odeon.

—▫—

"ABUNA MESSIAS" — Uma grande obra da cinematographia moderna será exhibida segunda-feira no Broadway "Abuna Messias".

E' uma pellicula que relata a luta que teve o Cardeal Massaia no seculo passado, quando emprehendeu o evangelização da Ethiopia. Este bandeirante da cruz soffreu durante 30 annos as agruras dos desertos e das montanhas abyssinias. Soffreu ainda, e sem piedade, a perseguição da religião copta. Sob o dominio de Menelik II, a Ethiopia prosperaria com a ajuda de Massaia, mas o Abuna Atanasio interfere e provoca uma revolução que colloca no throno o principe João, o Negus Neguesti.

Uma interprete de "Abuna Messias"

Por todos os titulos esta pellicula merece o acatamento de todas as classes sociaes.

—▫—

"LAGRIMAS DE PALHAÇO", SEGUNDA-FEIRA NO PATHE' PALACIO — "Lagrimas de Palhaço", além da sua trama romantica, do seu entrecho palpitante de vida, offerece ao espectador, na voz de ouro de Beniamino Gigli, magnificos trechos lyricos em quadros de extasiante belleza.

Gigli

Apezar das musicas que o enriquecem, "Lagrimas de Palhaço", é o romance commovente de um tenor que ao ser abandonado pela esposa, decae ao ponto de não lhe ser mais possivel enfrentar o publico senão sob o disfarce grotesco das vestes de palhaço.

—▫—

NO SÃO LUIZ, NOVO CARTAZ, AMANHÃ — Dinheiro não dá felicidade. E não dá mesmo, perguntem a Merle Oberon, protagonista de "Pobre Millionaria". Amanhã, sexta-feira, a United Artists estará apresentando esse film — que é um authentico desfile de modas, em technicolor — na tela do elegante S. Luiz, e então, a elegancia "rafinée" de Merle Oberon terá adquirido foros de ainda maior requinte, junto ao nosso publico...

Mas além de ser um film bem vestido, legitima "big parade" de modas femininas, "Pobre Millionaria" vale ainda como um divertido episodio. E serve para matar saudades dos mais aprazivels recantos europeus, antes da guerra, quando não se falava em guerras relampago nem se esperavam subitas visitas de paraquedistas.

Marle Oberon

◆◆◆

Aguarda instrucções de Londres para regressar

Lisboa, 10 (A. P.) — O capitão Wood, secretario do Duque de Windsor, declarou o seguinte a The Associated Press:

O "duque está a espera das instrucções procedentes de Londres, para saber quando e como deve embarcar. O duque ficou grandemente satisfeito com a sua nomeação para o governo das ilhas Bahamas, muito embora o facto tivesse constituido quasi uma surpresa para S. A.".

Os duques estão passando um periodo de férias em Cascaes.

THEATRO APOLLO

Rua Pedro 1º n. 17. Phone 42-4985

Companhia de Sainetes Musicados, da qual faz parte a actriz menina ISA RODRIGUES

Sob os auspicios do S. N. T.
Direcção Geral — Humberto Miranda

AMANHÃ AMANHÃ
Estréa ás 20 e 22 horas
com primeiras representações do sainete musicado:

O TIO JOAQUIM

de Baptista Junior e Belisario Couto com musica de Pixinguinha e Laurindo

Distribuição pela ordem de entradas em scena: "Dormentina" - Alzira Rodrigues. "Marlene" - Dercy Gonçalves. "Claudette" - Alice Archambeau. "Constance" - Iracema Corrêa. "Leite Furtado" - Silva Filho. "Honestino" - Estevam Mattos. "Bibi" - *ISA RODRIGUES*. "Salomé" - Ubi Vianna. "Boneco" - Luiz Moreno. "Tarzan" - Alfredo Marinho. "Fiscal" - Benito Rodrigues.

SABBADO e DOMINGO: *Matinée.*

◆◆◆

Inveridica a noticia do assassinio do imperador do Annam

Londres, 10 (A. P.) — A agencia Reuter, num despacho procedente de Saigon, adeanta que são inveridicas as noticias vehiculadas ha dias sobre o assassinio do imperador do Annam, Bao Dia.

A mesma agencia accrescenta que ainda agora, em companhia de varias autoridades francezas, o imperador esteve inspeccionando o novo aerodromo de Phu Baine.

QUE SIGNIFICA PAL?
Lamina que dura muito e custa pouco.
Lamina? SO' PAL

Aceite só PAL

(xxx)

Violentos aguaceiros em varias regiões da Italia

Roma, 10 (U. P.) — Violentos aguaceiros, acompanhados de tempestades, continuam a cair em muitas regiões do norte da Italia, o que provoca o desmoronamento e deslocamento de barreiras, que occasionam damnos nos campos, interrompendo o trafego das estradas de ferro e das rodovias. Na região de Verbania registraram-se consideraveis damnos devidos á fortes chuvas. Proximo da fronteira de Suerza houve um desmoronamento que acarretou o impedimento do transito pela estrada nacional. A linha ferrea de Bellinzona ficou interrompida durante 14 horas. As colheitas soffreram intensos damnos. O lago Mamplore, proximo de Milão, e um dos maiores da Italia, transbordou proximo de Pallanza, provocando inundação nas redondezas. A neve encobriu os picos da região montanhosa de Ossola. Em Bolzano o Adigio transbordou do leito, e suas aguas invadiram os campos, provocando inundações.

Ha escassez de cereaes em Portugal

Lisboa, 10 (U. P.) — Os jornaes publicam um decreto que entrará em vigor immediatamente alterando o regime cerealifero, em virtude da escassez da actual colheita e da necessidade de reduzir as importações. As modificações occasionadas pela guerra, o custo da producção do trigo e das farinhas contribuiram para que o governo tomasse medidas tendentes a garantir os fornecimentos do trigo e do pão, cujo preço mantem-se, com excepção do de primeira qualidade que custará tres escudos e sessenta centavos o kilo. O preço da tonelada de trigo será accrescido de dez centavos por kilo, como subsidio cultural.

◆◆◆

Reassumiu suas funcções

O tenente coronel Helio Cotta Gonzales participou haver reassumido a chefia do Serviço de Engenharia da 3ª Região, no Rio Grande do Sul.

BRONCHITE ASTHMATICA E ACCESSO DE ASTHMA

PO' INDIANO
PARA OS CASOS CHRONICOS.
GOTTAS INDIANAS
FRANCISCO GIFFONI & CIA. - R. 1º de MARÇO 17 - RIO

(xxx)

Tomou posse o director do Departamento de Tuberculose da Prefeitura

Tomou posse hontem do cargo de director do Departamento de Tuberculose da Prefeitura o dr. Carlos Bastos Netto.

A posse se verificou no gabinete do dr. Jesuino de Albuquerque, secretario geral de Saude e Assistencia, e teve grande concorrencia de amigos do dr. Carlos Bastos Netto.

Curso de alimentação e nutrição na universidade do Brasil

O reitor da Universidade do Brasil, considerando a alta importancia do problema da alimentação e o elevado interesse que tem para a cultura medica brasileira o estudo da sciencia da nutrição, determinou a realização naquella Universidade de um curso de especialização em "Alimentação e Nutrição".

Este curso de extensão universitaria, exclusivamente para medicos, será dirigido pelo professor Josué de Castro e versará sobre as seguintes materias: 1) — Fisiologia da Nutrição: Alimentação; 2) — Metabologia Clinica: Doenças da Nutrição: 3) — Deototherapia: Tratamento pelos regimens alimentares; 4) — Laboratorio: Pesquizas indispensaveis á clinica da nutrição.

As inscripções para este curso acham-se abertas a partir do dia 15 do corrente, no Edificio Porto Alegre, 4º andar, sala 420 — das 9 ás 12 horas ou na Secretaria da Universidade, onde serão fornecidos aos interessados o programma do curso e as informações solicitadas. As aulas deverão começar em 5 de agosto proximo, sendo a duração do curso de tres mezes.

THEATRO JOÃO CAETANO EMPREZA N. VIGGIANI

Ballets JOOSS

Dance-Theatre de Dartington-Hall, Inglaterra

Triumphou em 140 cidades americanas e 80 européas

ESTRÉA AMANHÃ — Ás 21 horas

	Programma sensacional 4 creações exclusivas
SABBADO ás 21 horas	"LA TABLE VERTE" BALLET DRAMATICO
DOMINGO Vesperal ás 15 horas	OS SETE HEROES BALLET COMICO
DOMINGO á noite ás 21 horas	A GRANDE CIDADE IMPRESSÃO DA VIDA MODERNA
SEGUNDA ás 21 horas	A ANTIGA VIENNA BALLET ROMANTICO

Poltronas, 30$; Balcões, 20$; Galerias, 9$; Frisas, 150$ — e mais o sello —

DERMOL
DOENÇAS DOS PÉS — ACIDO ÚRICO, ETC.

(xxx)

◆◆◆

Vae prestar assistencia aos pescadores de bacalhao

Lisboa, 10 (A. P.) — Partiu para a Groenlandia o transporte hospital "Gil Eannes" que vae prestar assistencia aos pescadores de bacalhao. Segue a bordo o padre Almeida Coelho, que foi capellão do C. E. P. em França, durante a Grande Guerra, dos "Viriatos" em Hespanha e que será este anno o capellão dos pescadores. Segundo noticias colhidas em Lisboa, sabe-se que tem sido fecundada a pesca do bacalhao nos bancos da Terra Nova e da Groenlandia.

◆◆◆

Numerosas transferencias de escrivães de policia

Por actos de hontem o chefe de Policia transferiu os seguintes escrivães: Roberto Eugenio da Luz, da 1ª Delegacia Auxiliar para o 3º Districto Policial, e deste para aquella Delegacia Auxiliar, José Carlos Manhães; Antonio Moreno, da 2ª Delegacia Auxiliar para o 2º Districto Policial, e deste para aquella Delegacia Auxiliar, Armando Pano; Addelzirene da Veiga Cabral Luz, da 3ª Delegacia Auxiliar para o 7º Districto Policial, e deste para aquella Delegacia Auxiliar, Cid de Abreu Lima; Raul de Campos Gay, da 2ª Delegacia Auxiliar para o 14º Districto Policial: Alcirio Dardeau de Carvalho, deste para aquella Delegacia Auxiliar; Paulo Cardoso Real, da 2ª Delegacia Auxiliar, para o 17º Districto Policial e deste para aquella Delegacia Auxiliar, Francisco Rodrigues Santiago; Milton de Carvalho Leão, da 1ª Delegacia Auxiliar, para o 12º Districto Policial, onde deverá chefiar o respectivo Cartorio e Eduardo Joaquim Monteiro, do 12º para a 1ª Delegacia Auxiliar; Mario José de Almeida, da 1ª Delegacia Auxiliar, para o 21º Districto Policial e deste para aquella Delegacia Auxiliar, Nelson Pereira da Cunha; Virgilio de Miranda Barbosa, da 3ª Delegacia Auxiliar, para o 11º Districto Policial; Edgard Ferreira da Silva, do 11º para o 23º Districto Policial, onde deverá chefiar o respectivo Cartorio; Manoel Rodrigues Cerca, do 23º, para o 26º Districto Policial; do 26º Districto Policial para a 3ª Delegacia Auxiliar José Bosell, Alfredo José Alves, da 3ª Delegacia Auxiliar para o 10º Districto Policial; Antonio Ferreira, do 10º para o 24º Districto Policial e Mozart Martins Gomes, do 24º Districto para a 3ª Delegacia Auxiliar.

◆◆◆

Com 24 dedos

Costa da Caparica (Portugal), 10 — (A. P.) — Maria Eugenia dos Santos, casada com o pescador Salvador Ribeiro, deu á luz uma creança do sexo masculino, com 24 dedos, seis em cada mão e em cada pé.

Vae regressar o cruzador "Argentina"

Manilha, 10 (A. P.) — Um dos ajudantes do commandante do cruzador-escola "La Argentina" annunciou que o referido navio cancellou a sua viagem em torno do mundo devido ás condições creadas pela guerra. O cruzador que chegou esta manhã, deve deixar Manilla na proxima terça-feira, de regresso ao seu paiz, via Honolulu e Peru'.

PARA O SEU BANHO DIÁRIO

Sua higiene quotidiana exige um sabonete puro e suave. É assim o Sabonete Gessy, que merece também a sua preferência pela espuma suave, abundante e finamente perfumada. Gessy é aconselhável às epidermes mais sensíveis.

SABONETE GESSY

(xxx)

Jayme Costa

5ª SEMANA no RIVAL

JAIME COSTA em MARIDOS EM SEGUNDA MÃO

3 actos de H. PONGETTI
Sessões ás 20 e 22 horas
Esta Cia. está sob o "contrôle" do S. N. T. do M. da Educação

HOJE
VESPERAL ELEGANTE
ás 16 horas
preços reduzidos
A' noite: sessões ás 20 e 22 horas

NO PALCO E NA TELA
NO PALCO
HENRY GARAT
O FAMOSO ASTRO DO CINEMA FRANCEZ
Na téla: Henry Garat em O CAMINHO DA HONRA
cantando canções parisienses
com o concurso do Exercito colonial francez
CINE JORNAL BRASILEIRO - 125 - D.I.P.
HOJE PALCO 4.30 e 9 HS FILM 2-5-7-9.30
BROADWAY

JUSTIÇA MILITAR

O TRIBUNAL NÃO CONHECEU DA CORREIÇÃO PARCIAL

Na sessão de hontem, o Supremo Tribunal, por intermedio do relator ministro Cardoso de Castro, julgou a Correição Parcial do tenente coronel Benjamin Constant Moutinho Ribeiro da Costa, tendo resolvido não tomar conhecimento da mesma porque "o Conselho de Justiça, annullando o processo, como o fez e decretando novas diligencias para sanar as irregularidades encontradas e apontadas, agiu no exercicio de suas prerogativas legaes e nenhuma coacção ou violencia praticou contra o paciente".

PEDIU HABEAS-CORPUS O CABO ODILON

Preso desde 31 de maio ultimo, no xadrez da 1ª Formação de Intendencia Regional, o cabo Odilon Alfredo da Silva, impetrou habeas-corpus ao Supremo Tribunal, pedindo para ser posto em liberdade, sem prejuizo de acção judiciaria a que porventura tenha que responder. O pedido foi distribuido pelo presidente Andrade Neves ao ministro Salgado Filho, para relatal-o.

O cabo Odilon é accusado de ter atirado contra o automovel em que viajava o coronel Felicissimo Cardoso, resultando desse seu gesto o accidente que victimou a inditosa filha desse official superior que tambem viajava naquelle automovel. No momento do accidente, achava-se essa praça como commandante da guarda daquelle quartel.

HABEAS-CORPUS JULGADOS

Na sessão de hontem, o Supremo Tribunal, presentes todos os seus ministros e o procurador geral, concedeu habeas-corpus a Manoel Gonçalves, Firmino Santanna, Antonio Alves, Dermeval Sanches Pereira, Cezar Bono, Augusto Fernandes Lopes Cavanellas, Armino Meyer, José Romão de Souza, Edwin Christman, Benjamin Gerruti, Alvi Kapke, Augusto Rech, Henrique Raymundo Erbele, Josias Gomes de Farias, Sebastião Alves Bessa, Orosino Ribeiro da Silva, Manoel Galdino Pereira, Valentin de Oliveira, Geraldo Alves, Francisco Geranto, Francisco Lourenço, Adolpho Madeira, Estanislau Pinto, Antonio Moreira, Antonio Guimarães Ferreira, João Calixto, Octavio Freitas Santos, Olivio Moreira da Silva, Hildebrando dos Prazeres Bessa, Nelson Ferreira, Jorge Evora da Silva, Etelvino Fernando do Couto, Nicio Ferreira de Almeida, Octavio Alves de Araujo, Francisco Ferreira de Sá, Rosario Carneverle, Manoel Ricardo, Adelino da Silva, Aristides Guimarães, Sebastião Nandes Gonçalves, Annibal Ferreira, Annibal Gonçalves Guerra, Norberto Gonçalves Pereira, e Salvador Monteiro, a todos para isental-os do processo de insubmissão, mantidas as respectivas incorporações, salvo os maiores de trinta annos; negou os pedidos de João Bitar Filho, Julio Avelino de Oliveira, Rubens Augusto dos Santos, Eugenio Fernandes Moura José da Rocha Azevedo Junior, Umberto Forti e Arlindo Carneiro; julgou prejudicados os pedidos de Antonio Nunes Ferreira e Adriano da Costa Pinto; e não conheceu do pedido de Antonio Galeto.

O JULGAMENTO DO TENENTE PASSOS

Está marcado para hoje, na 3ª Auditoria de Guerra o julgamento do tenente Alfredo Pereira dos Passos, accusado de abuso de autoridade.

ABSOLVIÇÃO

Foi absolvido o sargento Genesio Gonçalves Gallisa, pelo Conselho de Justiça da 3ª Auditoria.

Um aviso do ministro da Guerra sobre praças ainda não mobilizaveis

Ao secretario geral do Ministerio da Guerra dirigiu o general Eurico Dutra o seguinte aviso: "As praças ainda não mobilisaveis que passarem tres mezes consecutivos baixadas ao hospital ou á enfermaria para tratamento de saude, deverão ser submettidas á inspecção de saude, conforme o n. 23 do art. 34 do Regulamento dos Hospitaes Militares.

Caso continuem doentes, mas não invalidos, conforme o artigo 315 do Codigo de Vantagens, deverão ser immediatamente licenciadas do serviço activo e entregues ás respectivas familias ou responsaveis ou, na falta destes, encaminhados aos estabelecimentos hospitalares civis, de preferencia officiaes.

Nesta ultima hypothese, cabe á autoridade sanitaria sob cuja jurisdicção se acha a praça doente, entrar em entendimento directo com os estabelecimentos civis para a effectivação da transferencia.

Para as inspecções de saude de que trata o n. I deste aviso, as juntas militares de saude serão constituidas segundo o criterio definido no § 4º do art. 3º da portaria numero 12, de 28 — 1 — 1937 (Instrucções reguladoras das inspecções de saude e das juntas militares de saude).

A praça excluida na conformidade deste aviso e que tenha menos de 8 semanas de instrucção, não receberá o certificado de 3ª categoria (art. 41 do dec. numero 15.934, de 22 de fevereiro de 1933); receberá, porém, um attestado de dispensa temporaria, devendo apresentar-se na primeira chamada do anno seguinte, para effeito de nova incorporação, de accordo com o artigo 121 do decreto supra-referido".

Abrigo do Christo Redemptor

Caixa para collecta de esmolas installada na Agencia do "Correio da Manhã" - Gonçalves Dias, 5

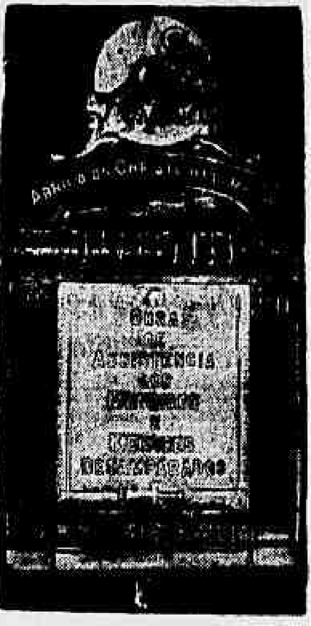

O Abrigo Redemptor é uma obra de misericordia divina, que pede e merece a protecção de vossas esmolas.

Implorando a Caridade

Paulina de Figueiredo, viuva, com 3 filhos e impossibilitada de trabalhar; rua Occidente n. 124 Catumby.

Laura Xavier da Silva, viuva, com 8 filhos: rua Occidental, 124 Catumby.

Laura Marques de Abreu, rua Clarimundo de Mello, 185.

Maria Ferreira rua Barão de Itapagipe n. 473.

Maria da Gloria Castello, invalida, 70 annos, rua Vde. de Tocantins, 37, fundos.

Carlota da Costa Pinto, viuva com 70 annos, com 3 netos orphãos: rua Itapira, 264, fundos. Cascadura.

Maria Baptista.

Aurea Costa.

Ignez de Athayde, rua Emerenciana, 17, São Christovão.

Maria Rocra.

Maria de Jesus Sampaio, rua Imbiré Cavalcanti, 70 — fundos Rio Comprido.

Arminda P. da Silva, Sidonio Paes, 285, viuva, 81 annos.

Sem recursos para sustentar os filhos.

A sra. Antonia Rodrigues, que se acha gravemente doente e em situação absolutamente precaria, com duas filhas menores, uma das quaes tambem acommettida de molestia grave, dirige, por nosso intermedio, um appello ás pessôas generosas, no sentido de lhe enviarem qualquer auxilio para á rua General Canabarro, 327 — Porão, — sala 1.

DECLARAÇÕES

AOS QUE NEGOCIAM EM IMMOVEIS

O Syndicato dos Corretores de Immoveis convida a todos que tiverem conhecimento de irregularidades praticadas por intermediarios a leval-as ao conhecimento do mesmo Syndicato, para as devidas providencias legaes.

MATTOS PIMENTA
Presidente

(37495)

DECLARAÇÃO

Joaquim Salvador & Cia., estabelecidos á Rua Camerino, 118, nesta Capital, unicos e exclusivos proprietarios da Apolice Federal n. 222.200, depositada em caução na Thesouraria da Estrada de Ferro Central do Brasil, em Maio de 1935, sob o n. 130, fazem a presente publicação, de accordo com o artigo 202, do Codigo de Contabilidade da União, por se haver extraviado o recibo de deposito, para então requererem, da alludida Estrada, uma certidão de recibo, para o seu levantamento.

Rio de Janeiro, 10 de Julho de 1940.

Joaquim Salvador & Cia.
(V 686360)

BANCO DOS FUNCCIONARIOS PUBLICOS

Convocação

São convidados os senhores accionistas para Assembléa Geral Extraordinaria, a realizar-se na séde do Banco, á Rua do Carmo, 57|59, ás 15 horas do dia 22 do corrente mez. Assumpto a tratar: reforma dos Estatutos do Banco, referente á adaptação do respectivo artigo 11 a exigencias feitas pela Directoria das Rendas Internas do Thesouro Nacional.

Rio de Janeiro, 10 de Julho de 1940.

A Directoria
(V 6892)

ANNUNCIOS

JARDINEIRO

Precisa-se, com conhecimentos sufficientes para dirigir os serviços de jardinagem. Informações, Prefeitura de Barra do Pirahy — Estado do Rio. (V 5765)

SANTA THEREZA

Aluga-se optima residencia, dispondo de todo o conforto para familia de alto tratamento, á rua Mauá n.º 160, pelo aluguel mensal de 900$000, podendo ser vista diariamente, de 9 ás 16 horas. — Trata-se na Administradora Immobiliaria Limitada, á praça Floriano ns. 31 e 39, 2.º andar. Tel. 22-7690. (V 6845)

VILLA RIO BRANCO

Sylvestre

Aluga-se magnifico apartamento, com linda vista, dominando a bahia da Guanabara, local fresco e saudavel, facilidade de conducção, á ladeira dos Guararapes n.º 317. Tratar no Banco Andrade Arnaud, á rua Buenos Aires n.º 30-A. Secção Predial. Tel. 43-4440. (V 6859)

COPACABANA

Avenida Atlantica, 594

Aluga-se optima residencia, á Avenida Atlantica n.º 594, tendo 3 pavimentos, elevador, 5 salas, 8 quartos, 3 quartos de banho, garage para 2 carros, etc. Aluguel 3:000$000. Trata-se na Administradora Immobiliaria Limitada, praça Floriano ns. 31-39, 2.º andar. Telephone 22-7690. (V 6846)

PAPEL VELHO

Livros e revistas velhas, archivos, aparas de typographia, papelão, etc., compra-se á rua da Alfandega n.º 91; rua Sant'Anna, 157 e Gonzaga Bastos, 335. (V 9179)

APARTAMENTO

Precisa-se novo, para casal sem filhos, de preferencia no Flamengo. Cartas para J. M., neste jornal. (V 6848)

TIJUCA

Aluga-se, para pequena familia, o apartamento acabado de construir, n.º 26-A, á rua José Hygino n.º 237. Aluguel 450$000. Póde ser visto diariamente, de 8 ás 17 horas. Para tratar, na Administradora Immobiliaria Ltda. Tel. 22-7690. (V 6844)

CASA

Precisa-se uma, com 2 salas, 3 ou 4 quartos, etc., pagamento semestral adeantado, no bairro de Copacabana ou Flamengo. Telephonar para 27-3767, das 12 ás 13 horas. (V 5799)

Stenographa-Contadora

Empresa conceituada precisa de uma, brasileira, solteira, entre 20 e 30 annos, com longo tirocinio e tendo diploma de contadora. Cartas do proprio punho indicando habilitações e pretensões para a caixa 74 do "Jornal do Commercio". (V 5765)

DIVORCIO

Garantido — Novo casamento — No Uruguay — Mexico e Bolivia, peça informes gratis. DR. LUIS MEDAL. Bartholomé Mitre, 430 — Ex. 217. Buenos Aires (Argentina). (V 5549)

MINERAÇÃO

Vende-se desintegradores typo pesado. Para producto duro, granito, dolomite, quartzo, marmore e muitos outros productos para industria e lavoura. Casa Eugenio — Theophilo Ottoni n. 99. (V 9175)

TERRENO GAVEA

VENDE-SE UM, 12 x 30, plano, situado no melhor ponto da rua Marquez São Vicente. Tratar pelo tel. 27-4491. (V 9137)

CASAL PORTUGUEZ

Para jovem offerece-se bom emprego em Fazenda em Therezopolis. Tratar das 11 ás 12 horas na rua Mexico n. 168 — Edificio Mexico — 9º andar — sala 905. (V 7756)

COMPRO — PIANO

EMBORA PRECISANDO DE REPAROS. PAGA-SE BEM

Telephone 28-4413

(V 9185)

PRAIA DO FLAMENGO N.º 322 — Apartamentos a 2:200$000

Alugam-se, no melhor ponto da praia do Flamengo, luxuosos e confortaveis apartamentos, recem-construidos, com dois andares cada um, tendo 3 optimas salas, 4 amplos quartos, 2 banheiros, 2 bellas varandas, 2 quartos para creados, copa, cozinha, garage, etc. De 2:200$ a 2:550$000. Pódem ser vistos de 9 ás 18 horas. Tratar com dr. Edgard. — Tel. 22-7690. Praça Floriano ns. 31 e 39, 2.º andar. Administradora Immobiliaria Limitada. (V 6847)

ARGENTE' -- 600$000

Vende-se 1 pelle Renard, pratenda, está nova; custou 1:500$000. Rua Pereira Nunes n.º 247. Villa Isabel. (V 6891)

LANCHA

Vende-se, typo sport, com motor de centro, marca Tohrnicroft, com cabine. Ver e tratar com sr. M. Couto Filho, rua Carlos Seidl n.º 1. Tel. 28-5620. (V 6883)

Moinho para tintas

Vende-se, de tamanho médio, em optimo estado. Ver e tratar com o sr. Gomes, rua Barão de São Felix n.º 73; (bater na porta da loja). (V 5791)

2 Matriculas gratis

Existem na Escola de Commercio e Sciencias Economicas, para o curso de dactylographia. Os interessados pódem procurar na séde da Escola, á rua Senhor dos Passos n.º 42, 1.º andar, esquina da rua dos Andradas. (V 4987)

Um alfaiate Voronoff

Faz do terno velho, novo, virando pelo avesso; tambem concerta-se e reforma-se roupas; faz-se ternos de casemira, feitio 80$ e de brim, 50$, á rua Gonçalves Lêdo n.º 66. Antiga São Jorge. (V 5811)

Remington portatil 1941

Particular vende, chegada hontem, sem uso; preço unico, 900$. Rua 24 de Maio n.º 159, das 16 ás 19 horas. (V 5809)

REPRESENTAÇÃO

Escriptorio já installado na praça do Rio, acceita a representação de bons productos chimico-pharmaceuticos ou artigos de qualquer outro ramo de industria. Trocam-se referencias. Cartas a Divulgo, avenida Rio Branco n.º 117, 3.º, sala 309. (33408)

Casas e commodos no centro

ALUGA-SE o 1º andar á rua da Assembléa, 15, dividido em 5 salas, com installações nas salas, de agua, gaz e campainha electrica, com elevador. (V 7753) 1

APARTAMENTOS para familia — Alugam-se muito confortaveis com 2 quartos, sala, etc, no Edificio Santo Antonio do Morro, á Rua Lavradio 106 — Aluguel a partir de 360$ e deposito de 3 mezes. (xxx) 1

CENTRO — Alugam-se optimos apartamentos acabados de construir com 2 quartos, sala, banheiro de luxo e demais dependencias á rua da Lapa, 31. Preço: 500$. Podem ser vistos a qualquer hora. Maiores informações á R. S. José, 70-1.º Tel. 22-9378. Paulo Affonso. (V 7755) 1

ALUGA-SE sala para escriptorio; rua do Carmo, 5, 4º andar. (V 5793) 1

Andarahy e Grajahú

ALUGA-SE apartamentos acabados de construir, com todo o conforto moderno, com 1 sala, dois quartos, banheiro, cozinha e quarto para empregados, á rua Mearim, 313, Grajahú. Informações no local ou pelo telephone 23-3488. (V 6864) 3

Apartamentos novos —

Alugam-se á rua Marechal Joffre 139, em Edificio acabado de construir e ainda não habitado, magnificos apartamentos, com duas salas, dois quartos, banheiro, cozinha, W. C. de empregado, tanque, terraço e entrada de serviço. Acabamento esmerado. Situação optima. Aluguel desde 280$000 mensaes. Saltar do omnibus Grajahú na esquina da rua Caravellas com Cauarú. Vêr no local e tratar no Edificio Carioca, sala 213, telephone 42-8530. (V 6841) 3

Botafogo e Urca

VENDEM-SE os ultimos apartamentos do Edificio em construcção á avenida Pasteur, 45:000$, 80:000$, 108:000$ e 120:000$, pequenas entradas e o restante a longo prazo. Tratar na C. B. P. L., com Mendes Figueiredo; á rua Buenos Aires, 20-A, 5.º andar. Tel. 23-2804. (V 7757) 4

Cattete e Gloria

ALUGAM-SE optimos apartamentos com entrada, sala, quarto, banheiro e cozinha americana; por 420$000 e 480$000 (taxas incluidas) á rua do Cattete n.º 30. Trata-se á rua do Ouvidor 131 loja. Tel. 22-4512. (V 9135) 5

GLORIA — Alugam-se apartamentos acabados de construir á rua Benjamin Constant n. 92, com: hall, sala, varanda, 3 quartos, banh., coz., área com tanque, quarto e banh. para criados, desde 870$000. Tratar com os procuradores Magalhães, Lemos & Borda Ltda., á rua Mexico, 164, sala 67. Phone: 42-0306. (V 7760) 5

ALUGA-SE optima moradia, á rua Barão Guaratiba, 55, sobrado, com 3 bons quartos, sala, cozinha e mais dependencias. Aluguel 450$ mensaes e 20$ de taxas. Informações no local. (V 6890) 5

ALUGA-SE á R. Sto. Amaro, 98, apartamento independente, com sala, quarto, banheiro, e pequena cozinha. (V 6873) 5

Copacabana Leme

ROXY PENSÃO HOTEL — Av. Copacabana n. 956. Diarias e mensalidades modicas. Abatimento para familias numerosas. Tel. 27-4110. (V 8304) 8

REFEIÇÕES EM COPACABANA — Pede pelo tel. 27-4110 ou servir-se no restaurante da Roxy Pensão, Av. Copacabana n. 956. Avulsas ou mensaes. (V 8301) 8

COPACABANA — Aluga-se uma casa moderna com 7 quartos, garage, etc. á rua 5 de Julho, 147; as chaves no n. 153. Aluguel 1:400$000. (V 9183) 8

ALUGAM-SE dois optimos apartamentos novos com garage, 1:300$ e 900$. Xavier da Silveira, 72. (V 9177) 8

Copacabana-Leme

ALUGAM-SE em primeira locação apartamentos a familias com creanças, 3 quartos, sala, saleta, quarto de banho e cozinha completos, lavatorio e W. C. independentes, quarto e W. C. - chuveiro para empregada, peq. área com tanque, 650$, não tem elevador, rua Alm. Gonçalves ... de 84, 80. Tem garage. (V 3989) 8

ALUGA-SE por 440$ mensaes, — pequeno apartamento, finamente acabado, com sala, quarto, cozinha e banheiro, á Rua Gustavo Sampaio, 130. — Garage aluguel á parte. (V 8314) 8

EDIFICIO IBERA — Avenida Atlantica, 346 — Alugam-se neste Edificio recem-construido, apartamentos luxuosos e confortaveis, um por andar, com 3 salas, hall, toilette, 4 quartos, 2 banheiros, rouparia, terraços com persianas 2 quartos para empregados, banheiro, cópa, cozinha, dispensa, agua quente central e garage. Póde ser visitado a qualquer hora. Aluguel mensal de 2:500$000 a 2:800$000, inclusive taxas. — Tratar com Carlos Garcia Guimarães. — Rua da Assembléa, 115, 2.º andar. — Tel. 22-9218. (V 6882) 8

Flamengo

ALUGA-SE bella sala ricamente mobilada em apartamento proximo da praia, a senhor distincto e de tratamento. Preço 280$. Informações pelo tel. 28-4527. (V 7783) 10

ALUGA-SE uma bella casa reformada de novo, com uma grande sala, 5 quartos, 2 banheiros, cozinha, copa, etc. Aluguel 800$000. Chaves e informações no armazem em frente. (V 8308) 10

Gavea

ALUGA-SE loja para negocio r. Jardim Botanico, 666. Chaves ao lado, casa 11. Tratar das 12 ás 14 horas. R. D. Marianna, 23. (V 6640) 11

Ipanema

VENDE-SE no Ipanema, com frente para a Praça Souza Ferreira, predio de 2 pavimentos, com 4 quartos, 2 salas, garage, etc. Preço 115 contos. — ZUMALA' BONOSO, Av. Rio Branco, 11º andar. (V 9168) 12

LARANJEIRAS — Aluga-se o optimo predio n.º 223 dessa rua, com 3 pavimentos, 5 quartos, 3 salas, 2 halls, escriptorio, 2 banheiros completos, terraço, garage e demais dependencias, com todo o conforto moderno. Aluguel 1:800$000. Ver e tratar no local das 3 ás 6 horas. (V 8325) 16

VAGA - AUTOMOVEL — Alugamos no Edificio Lombardia, sito á Av. Epitacio Pessôa, 724, duas vagas para automoveis. Aluguel: 80$000 por vaga. Tratar com:
LOWNDES & SONS, LTDA.
Rua Mexico, 90, 1.º andar
Tel. — 42-8050
(37492) 12

Praça da Bandeira

PREDIO — Vende-se rua Parahyba, Praça Bandeira com 4 quartos, 2 salas, mais dependencias, serve para moradia, dá boa renda. Tratar pelo telephone 43-2167, das 10 ½ ás 12. (V 6886) 19

Rio Comprido

ALUGAM-SE os apartamentos ns. 101 (550$) e 102 (520$), á Av. Paulo de Frontin n. 821, com sala, 3 quartos, cozinha e banheiro completo. Trata-se com Castro, Silva, Comp. S. A., rua S. Bento, 29, sob., teleph. 23-2837. (V 9152) 22

Santa Thereza

ALUGA-SE uma sala em apto. R. Monte Alegre, 40, a pessoa de responsabilidade, em casa de familia. (V 4984) 23

São Christovão

VENDE-SE o predio á rua General Argollo, 25. Trata-se á rua da Quitanda, 87, sob. Sr. Roque. (V 6887) 24

VENDE-SE o terreno da rua Lopes Ferraz, 155, com agua e esgoto, renda mensal 120$000. Trata-se á rua Souza Valente, 7. São Christovão. (V 4983) 24

Suburbios da Central

MEYER — Vende-se á rua Carolina Santos, optimos lotes de 10x50, promptos a receber construcção. Preço: 28:000$000. Tratar: G. Maciel O. Guimarães, Edificio "Jornal do Commercio", 5º. (V 6872) 29

ENGENHO NOVO — Alugam-se 2 optimos apartamentos acabados de construir á rua General Bellegarde n. 166, com 1 sala, 3 quartos, quarto de banho completo, cozinha, etc. 330$000. Local saudavel e perto de toda a conducção. Tratar na "PROLAB" á rua da Quitanda, 45-A, 1.º andar. Salas 21-22. Telephone 43-5197. (V 5786) 29

Nictheroy

ALUGA-SE á Praia de Icarahy n.º 413 um optimo predio, completamente pintado com 5 grandes quartos, 4 boas salas e jardim. Aluguel 800$ incluidas taxas. Trata-se á rua do Ouvidor 131 loja das 14 ás 17 ½ horas. (V 9136) 33

ALUGAM-SE boas casas de 240$000 a 300$ mensaes, perto do banho de mar e com communicação directa com as barcas. Trata-se R. Ouvidor, 55, s. 3 ou Villa Pereira Carneiro, praça Asevedo Cruz, Nictheroy. (V 7028) 33

ARMAZENS — Alugam-se espaçosos armazens na rua Visconde de Rio Branco n. 827 a 849, proprios para negocio, deposito ou pequena industria. — Chaves no local, com o encarregado. (V 6850) 33

ICARAHY — Aluga-se esplendida residencia na rua Presidente Backer n. 42 toda pintada de novo. Muito proximo á Praia e ao Casino. Aluguel 550$. Chaves na Praia de Icarahy, 267, onde se trata. Telephone 602. (V 6849) 33

ICARAHY — Aluga-se por 350$000 a casa n. 1, da rua Joaquim Tavora, n. 176, proximo á praia. Chaves no local. (V 6858) 33

Petropolis

VENDEMOS — Sitio com 13 alqueires perto de Itaipava, com 2 casas sendo 1 nova. Muita agua, muitos planos, pomar em formação. Lavoura. Optima estrada. 150 contos.

VENDEMOS — Casa com 3 qs., 2 salas, terreno plano de 22x55, no Valparaiso, 50 contos.

VENDEMOS — Casas precisando reformas, no centro da cidade, entre 25 a 35 contos.

VENDEMOS — Casa optima á rua D. Pedro, 4 quartos, 2 salas, garage, quarto empregado, prompta para ser occupada, 110 contos.

VENDEMOS — Casa optima em Carangola, em terreno de 44x800. Bom plano, jardim, alguma plantação, matto, deslumbrante panorama, omnibus á porta. 120 contos.

VENDEMOS — Terreno magnifico no Woerstadt (Bingen). Casa pequena 41x600, grande plano, matta e agua, 40 contos.

VENDEMOS — Terreno na Castellanea, omnibus á porta, 16x360, com bom plano, 22 contos.

VENDEMOS — Area magnifica com perto de 2 alqueires no Woerstadt (Bingen), agua nascente em abundancia, casas velhas, matta, pedra, grande plantação de eucalyptos de 10 annos. Anteprojecto para loteamento feito, 200 contos.

VENDEMOS — Terreno magnifico á rua Coronel Veiga, 15x220. Muitos omnibus á porta, inclusive do Rio. 25 contos.

VENDEMOS — Terreno na Independencia 40x103. Bom negocio de occasião. 25 contos.

VENDEMOS — Terreno no Bingen, em bella situação, com 3 casas, muita agua nascente, 5 minutos do centro. — 150 contos.

VENDEMOS — Casas novas á rua Coronel Veiga, com agua propria. Entre 62 e 67 contos.

VENDEMOS — Terrenos no Valparaiso, entre 8 a 45 contos.

VENDEMOS — Terreno no Westphalia de 80x120, com agua. Podendo ...vieur. 55 contos.

INFORMA — "ALEX"
(Empresa fundada em 1908)
Avenida 15 de Novembro, 776
Telephone 4166
PETROPOLIS
(xxx) 35

Tijuca

TIJUCA — Alugam-se residencias acabadas de construir, todas com duas entradas independentes. Sala, 2 e 3 quartos, varanda e mais dependencias. Preços: 450$, 500$, 550$ e 650$. Reserva de 80.000 litros dagua. Rua dos Araujos, 15 a 17, a 60 metros da rua Conde de Bomfim, servidas por 5 linhas de bondes e 4 de omnibus. Informações no local. (V 8233) 27

Venda e compra de predios e terrenos

Predio em Villa Isabel, na rua Theodoro da Silva, proximo á Praça, vendo predios á construir desde 32:000$000 livre de outras despesas. Tratar á rua Miguel Couto (antiga Ourives) nº 27-A, 3.º andar, sala 302. Das 12 ás 18 horas. (V 7759) 91

VAE COMPRAR APARTAMENTO ?

Não deixe de examinar as condições de dois apartamentos que estão á venda em Edificio já construido no Largo do Machado. Facilidade de pagamento e posse immediata. Tratar com Octavio Leite, rua Buenos Aires, 20-A-5.º andar.

(xxx) 91

APARTAMENTOS DE LUXO — Constroe-se com financiamento, tabella PRICE, entrada inicial razoavel e parcellada durante a construcção, juros modicos, prazos longos com direito a antecipação. Sem compromisso, queira telephonar para 42-1665, das 9 ás 10 horas. (xxx) 91

NO LARGO DO MACHADO !

Compre o apartamento que V. S. deseja, neste magnifico local, em Edificio já construido, com grande facilidade de pagamento e posse immediata. Disponho de um ou dois, á escolha do pretendente. Tratar com Octavio Leite, rua Buenos Aires, 20-A 5º andar.

(xxx) 91

Grande Predio — Vende-se á rua Mariz e Barros, perto do Instituto de Educação e rua Affonso Penna; o terreno mede 588,m2; tem 5 grandes salas, 9 quartos. Serve para Collegio, Casa de Saude, Hotel, Laboratorio, Officina, etc. — Tratar á rua da Quitanda, 111, loja. Antonio Cepeda. (V 5795) 91

PALACETE NA TIJUCA

Vende-se na RUA ANDRADE NEVES N.º 56, proximo ao Tijuca Tennis Club, em centro de terreno de 15 x 60, construcção solida e com amplas accommodações para familia numerosa e de fino trato. Ver no local e tratar directamente com DAVID J. ALLEN & CIA. — Av. Rio Branco n.º 128, sala 611. (V 6888) 91

SANTA THEREZA

Vende-se á rua ALMIRANTE ALEXANDRINO, predio em situação invejavel, construcção solida e optimas accommodações, para familia de fino trato. DAVID J. ALLEN & CIA. — Av. Rio Branco n.º 128 — sala 611. (V 6889) 91

APARTAMENTOS — RENDA — Vende-se novo edificio, optimamente construido. Renda liquida 50:000$000 por anno. Preço ultimo: 460:000$000, podendo facilitar-se o pagamento de 230:000$000 ou mais, a longo prazo. Tratar no Edificio Carioca, sala 213. Não se attende a intermediarios. (V 6842) 91

PREDIO PARA EMBAIXADA — Vende-se em Botafogo, em optima rua, grande predio em centro de amplo terreno, proprio para embaixada ou grande familia. Tratar no Edificio Carioca, 2º, sala 213. (V 9094) 91

Terrenos na Tijuca — Vende-se em Rua nova, transversal a José Hygino, magnificos lotes de terrenos de diversos tamanhos, optimamente situados. Tratar no Edificio Carioca, 2º, sala 213. Tel. 42-8530. (V 6842) 91

PREDIO — GAVEA. — Vende-se á rua Marquez de São Vicente, confortavel predio de residencia, edificado em centro de grande terreno, proprio para familia de tratamento. Tem 4 quartos, salas, etc. Preço 190 contos. Tratar á rua da Quitanda, 111, loja. — Antonio Cepeda. (V 5794) 91

LEBLON — Terrenos, vendo a partir de 40 contos, 6 lotes, todos pertinho da praia. Proprietario Jorge Leite. Tel. 25-3430.

BOTAFOGO — Predio vendo por 100 contos, optimo de dois pavimentos, cinco quartos, duas salas, em centro de terreno; á rua Pinheiro Guimarães. Jorge Leite. Tel. 25-3430. (V 5781) 91

ARMAZEM — Cáes do Porto. Vendemos á Av. Rodrigues Alves, espaçoso, tendo 2 pavimentos e uma área approximada de 650 m.2. Tratar com:
LOWNDES & SONS, LTDA.
Rua Mexico, 90, 1.º andar
Tel. — 42-8050
(37491) 91

TERRENO SÃO CLEMENTE — Vendemos em esquina, medindo 900 m.2. Optima localização para construcção de seleccionado edificio de apartamentos. Preço de occasião. Tratar com:
LOWNDES & SONS, LTDA.
Rua Mexico, 90, 1.º andar
Tel. — 42-8050
(37491) 91

TERRENO — CATTETE — Vendemos á rua Bento Lisboa, pequeno terreno, com um predio antigo, prestando-se para construcção de um edificio de apartamentos. Preço: — 90:000$000. Tratar com:
LOWNDES & SONS, LTDA.
Rua Mexico, 90, 1.º andar
Tel. — 42-8050
(37491) 91

TERRENO — JARDIM BOTANICO

Vendemos á Av. Lineu de Paula Machado, entre duas residencias, prompto a edificar, com 12,00x34,00. Preço de occasião. Tratar com:
LOWNDES & SONS, LTDA.
Rua Mexico, 90, 1.º andar
Tel. — 42-8050
(37491) 91

TIJUCA — TERRENO — Vendemos á Av. Maracanã, o ultimo lote, com 16m,00 de frente, prompto a edificar. Preço: 60:000$000. Planta e informações com:
LOWNDES & SONS, LTDA.
Rua Mexico, 90, 1.º andar
Tel. — 42-8050
(37491) 91

Venda e compra de predios e terrenos

COMPRA, vende, hypotheca predios e terrenos, rapido. Phone 43-0605. (V 8207) 91

Traspassa-se

TRASPASSA-SE 8 mezes restantes de um contrato de uma boa casa á rua Bambina n. 62. (V 9187) 35

Cosinheiras

PRECISA-SE de uma cosinheira de forno para casa de tratamento. Paga-se bem ordenado. Tratar á rua Buarque de Macedo, 64, Cattete. (V 7774) 52

PRECISA-SE de boa cosinheira de trivial fino, que lave roupas, durma no aluguel e dê referencias. Rua Conselheiro Lafayette, 87. Copacabana. (V 7777) 52

PRECISA-SE de uma empregada que saiba cosinhar. Rua do Russell, 84, apartamento 42. (V 6865) 52

Empregos diversos

RAPAZ ESTUDANTE — Impossibilitado de continuar seus estudos por achar-se desempregado, pede obsequiosamente um emprego para principiar num escriptorio; além de estar estudando francez e inglez, sabe falar e escrever italiano e tambem escreve um pouco á machina. Informações ou recados telephone 29-5706 das 8 ás 12 horas. (V 4985) 55

PRECISA-SE de uma senhora de tratamento, ingleza, de edade minima de 25 e maxima de 45 annos, para governante de duas creanças sendo uma de 11 e outra de 15 annos. Tratar á Ladeira do Ascurra, 15, Laranjeiras. (V 6877) 55

Alfaiates e costureiras

AULAS DE CORTE — Professora diplomada ensina em sua residencia á rua Ypiranga n.º 28, Laranjeiras. Methodo pratico, rapido, garantido. (V 8285) 58

Automoveis de occasião

Barata Packard — Vende-se, em perfeito estado de funccionamento. Tem radio e está bem caiçada. Preço de occasião. Tel. 26-7676, sr. Freitas. (7758) 64

Chiromantes

CARMEN — Chiromante e sciencias occultas, revela o segredo humano, pela graphologia e psychologia experimental, trabalhos de transmissão de pensamento, lê toda a sina da pessoa pela chiromancia scientifica. Consultas sobre qualquer sentido particular e commercial. Tira horoscopios completos: das 10 ás 19, menos aos domingos. São José, 51-1.º, tel. 22-7905. (V 8296) 69

Dinheiro

A JUROS MINIMOS — Empresto sobre hypothecas de predios, avenidas, apartamentos, tambem para construcções, até Meyer, a longo e a curto prazo, com direito a amortização ou liquidação antes do tempo, sem bonificação, tambem pela tabella PRICE, solução rapida. — Adeanto dinheiro para impostos e certidões. Tambem compro predios para renda. S. ROSELLI, r. da Quitanda, 87, 1º andar. Tel. 23-4419. (V 8292) 73

Diversos

MASSAGISTA RUSSA — Moça, forte, applica massagens para emmagrecer, circulação do sangue, quebradura, fraqueza muscular, prisão de ventre e dores rheumaticas. Garante resultado. Rua do Rezende, 46, apt. 14, el. 42-7892, terreo. (V 7767) 74

MUDANÇAS desde 10$ a viagem com pessoal habilitado e responsabilizado pela Empresa Tel. 42-3679 com Miguel do Expresso Castello. Dá-se orçamentos. (V 9118) 74

SENHORAS
CAPSULAS DE APIOL-SABINA -ARRUDA-
Tubo 9$
A' VENDA NAS PHARMACIAS E DROGARIAS

(V 5685)

Ouro e Joias

OURO VELHO PARA O Banco do Brasil

Comprador autorizado
Paga no preço do Banco do Brasil
Compro joias com brilhantes, objectos de prata e moédas
86 — RUA S. JOSE' — 86
Esq. da rua Rodrigo Silva
(xxx) 76

OURO! OURO!

platina, prata e pedras preciosas, garantimos a melhor offerta. Officina de joias e relogios. Rua da Conceição, 12 (perto de L. de Camões). (V 8281) 76

BRILHANTES — Não ha limites para preços. Paga-se seu justo valor. Joalheria São Jorge, rua Uruguayana, 21. Tel. 23-1552. (V 5796) 76

OURO — OURO

Jámais se pagou tão caro como agora. Venda todo seu ouro á Joalheria São Francisco, Brilhantes, paga-se pelo maior preço. Comprador para o Banco do Brasil. Compra-se cautela da Caixa Economica. Largo de S. Francisco, 19. Junto á egreja. Tel. 22-9771. (V 7750) 76

JOALHERIA UNICA

a Casa dos Bons brilhantes
Pagam-se preços excepcionaes
RECEBEMOS JOIAS USADAS EM TROCA
54, R. 7 DE SETEMBRO, 54
(V 9083) 76

Que dia você nasceu ?

Use o ANEL HOROSCOPICO com signo, planeta e pedra do seu nascimento.
Unico representante
JOALHERIA FERRAZ
— OURO — BRILHANTES —
Compra, vende, troca
Rua 7 de Setembro, 208.
(xxx) 76

BRILHANTES
OURO VELHO
PRATARIAS
Vendam no maior comprador do Banco do Brasil,
E' quem melhor paga
14, Largo do S. Francisco, 14
(36905) 76

Brilhante branco — Extra purissimo, com 4 kilates e 5 o mais bonito que existe no Rio. Vende-se por 45:000$000. A Casa do Ouro — Ouvidor, 95. (V 5789) 76

Machinas diversas

A 130$ e 180$ reformam-se machinas Singer de 3 e 5 gavetas bichadas. Trocam-se por perfeitas e compram-se até 500$. Officina e deposito: Frei Caneca, 82. Tels. 42-7185 e 22-1312. (V 7730) 78

Hypothecas

HYPOTHECAS — Empresto directamente aos srs. Proprietarios, sobre predios bem localizados mesmo em inventario, adeanto dinheiro para regularizar os papeis, solução rapida. M. Sayer, Jornal Commercio, 3º, s. 822. (V 7539) 92

Manicures

MME. YVONNE — Massagista — Tel. 42-3300. (V 3958) 93

MANICURE — Attende em sua residencia. Avenida Mem de Sá, 234, 3º andar. Tel. 42-2368. (V 4978) 93

PSYCHOLOGIA DA MASSAGEM — Madame Riché, rua Andrade Pertence, 20. (V 5043) 93

Ilhas

ILHA DO GOVERNADOR — Jardim Guanabara — Vende-se terreno bem localizado; informações, rua 8, José n.º 66, das 10 ás 12 e das 14 ás 18; não se attende a intermediarios, nem pelo telephone. (V 8322) 34

Moveis, novos e usados

COMPRO MOVEIS usados Tel. 22-4645
(V 9150) 83

COMPRAM-SE moveis, pianos, crystaes, etc., ou mobiliario completo de casas ou escriptorio Casa André Telephone 43-6332 (V 5773) 83

VENDEM-SE cofres, archivos de aço; moveis de escriptorio e machinas de escrever por preço de liquidação, á rua dos Ourives n. 119.

COMPRAMOS: moveis de escriptorio, machinas de escrever, cofres, archivos de aço, etc., á rua Theophilo Ottoni, 115-A. Tel. 43-4548 (V 7736) 83

VENDE-SE um dormitorio moderno, 10 peças, 1:550$ e uma linda sala de jantar, typo apartamento, por 1:100$, tudo de imbuya e de optimo acabamento. Rua Riachuelo, 418. (V 9140) 83

VENDE-SE 1 grupo estofado em gobelim 600$, 1 manequim nr. 44, 50$, tudo em perfeito estado. Telephone: 22-4149. (V 9181) 83

VENDE-SE uma mobilia de sala de visitas, estylo Luiz XVI, em perfeito estado de conservação. Ver e tratar na rua das Laranjeiras, 228, das 3 ás 6 hs. (V 8326) 83

COMPRAMOS moveis, cristaes, tapetes, machinas de costura e tudo que represente valor. T. 26-3128. Paga-se bem. (V 6861) 83

Professores

TENDES uma Filhinha de 4 annos? Chamae LINDALVA CRUZ, prof. dipl. I.N.M. c/ methodo especial p.ª creanças. Lecciona piano, theoria, solfejo. Tel. 25-5531. (V 6028) 87

CONCURSOS DIPLOMATA. Off. Administrativo, etc. Advogada prepara candidatos com rapidez em Direito Civil, Constitucional, Penal, etc. Riachuelo 27, apt.º 78. Tel. 42-6803. (V 5652) 87

PROFESSORA registrada, longa pratica, lecciona curso primario a domicilio ou em sua residencia á rua Visconde Itamaraty, 9. (35651) 87

INGLEZ ENSINO CONCURSAL **42-4224**

INGLEZ — Só para diplomacia ! ! ! Fantasticamente rapido desenvolvimento da eloquencia neste assumpto. — PROF. E. B. BRIGHT — 42-4224.

INGLEZ BRIGHT'S SYSTEM **42-4224**
(V 6852) 87

PROFESSORA INGLEZA, competente, ensina o seu idioma, em sua residencia. Theoria e conversação. Preços razoaveis. Tel. 27-9483. (V 9174) 87

Chacaras por 10 contos em prestações

com direito a tudo isto:

Uso da séde de uma fazenda com restaurante, sports e distracções internas e gozo de todas as bemfeitorias como sejam: piscinas naturaes de agua corrente, cavallos para passeios e excursões, bicycletas, charretes, tennis, patinação barcos para remar no lago, play-ground para creanças, campo de pouso para aviões de sports, etc.

O numero de chacaras é limitado: as pessoas interessadas devem tomar informações com urgencia no escriptorio da "Terras, Villas e Cidades" S. A., á rua Uruguayana n. 104, 1.º andar, EDUARDO DALE. Tels. 23-3229 e 43-1760. (V 5754)

FIBROMA do UTERO

e hemorrhagias consecutivas "TRATAMENTO SEM OPERAÇÃO pelos Raios X e o Radium Dr. von Doellinger da Graça". Assembléa nº 98. As 4 horas. Edf. Kanitz: 27-3218 - 22-2298. (V 5775)

Apart. no Flamengo

Luxuoso, com 4 quartos, 3 banheiros, com magnificas vistas para bahia e Corcovado, á Praia Flamengo, 278. (V 6680)

ENCAIXOTAMENTO DE MOVEIS

Louças, crystaes, com garantia. — Preço modico. A domicilio — CAIXOTARIA BRASIL — Rua General Camara n. 313 — Telephone 43-4339. (V 9112)

METRO
• PASSEIO 62 - TEL. 22-6490 - 6161 •
HOJE MEIO DIA 2-4-6-8 e 10 hs.
HOJE MEIO DIA 2-4-6-8 e 10 hs.
ERA IMPOSSIVEL BEIJAL-A - E ESQUECEL-A!
Spencer TRACY Hedy LAMARR
"A MULHER QUE EU QUERO"
(I TAKE THIS WOMAN)
Direcção de W. S. VAN DYKE
Metro-Goldwyn-Mayer
NO PROGRAMMA CINE-JORNAL BRASILEIRO (do D.I.P.)
ESTE FILM NÃO SERÁ EXHIBIDO EM NENHUM CINEMA DO DISTRICTO FEDERAL, PELO MENOS DURANTE UM ANNO, A NÃO SER NO CINE METRO!

PATHE PALACIO
ART
2a feira
NO PROGRAMA: CINE JORNAL BRASILEIRO Nº 113 (D.I.P.)
A VOZ DE OURO DE GIGLI VALORIZANDO UM TERNO, DELICADO E EMOCIONANTE ROMANCE DE AMOR!
BENIAMINO GIGLI
em
LAGRIMAS DE PALHAÇO
Kirsten Heiberg - Hilde Koerber

AERO CLUB DO BRASIL

— CONVITE —

O AEREO CLUB DO BRASIL convida todos os seus associados para assistirem á conferencia que o Major Leite de Vasconcellos pronunciará amanhã, dia 12, ás 5 horas da tarde no Palacio Tiradentes, sobre o thema: *PAPEL DA AVIAÇÃO NA DEFESA NACIONAL* (V 5779)

TITULOS DE CLUBS

Compram-se: Jockey Club, Country Club e Yacht Club. Rubens Gomes, rua da Assembléa, 104, 5º — 42-8844. (V 5721)

GRATIS

Soffre de alguma doença? Escreva ao Dr. R. Ramos, medico e espirita. Envie nome, edade, symptomas, endereço e enveloppe sellado para resposta — Caixa Postal, 2447 — Rio. (V 4592)

Detective — LIMA

ENGLISH SPOKEN

Investigações secretas para noivas, etc., com sigillo absoluto. Tel. 22-7535, Av. Rio Branco, 183, 6º, sala 603. Pagamento ao terminar (V 8282)

COLCHÕES

Encarrega-se do fabrico e reformas de colchões para o mesmo dia. Solteiro desde 15$000; casal desde 20$000. Mandamos mostruario a domicilio. Tel. 43-0603. Fabrica: rua Sant'Anna nº 100. (V 5780)

GATA ANGORA

Gratifica-se generosamente a quem der noticias exactas de uma cor cinzenta escura, desapparecida á rua Ladislão Netto n. 24 (Andarahy) no dia 6 do corrente; informações no mesmo local. Telephone 38-5271. (V 8320)

Os papeis mais tristes

Faz a pessoa que se embriaga. Peça informações sobre a cura radical do degradante vicio ao dr. G. Costa. — Itabirito — E. F. C. Brasil (Minas) — remettendo sellos para resposta. (V 4224)

LINS VASCONCELLOS

Aluga-se um moderno apartamento por 400$000 incl. taxas, á rua Joaquim Rosa, 102. Tratar á rua T. Ottoni, 33, tel. 43-3489. (V 9014)

O RADIO

PAROU ?...

Fale para 42-4523 concerta qualquer marca, casa LEADED, á rua Senador Dantas, 44. (V 5801)

EM QUALQUER IDADE
TONICO ETB
O MAIS COMPLETO
(V 7566)

Medicos e Pharmaceuticos

VIAS URINARIAS MOLESTIAS DE SENHORAS

Rins — Bexiga — Prostata — Tratamento rapido das infecções genitaes com poucas vaccinas de sua preparação.

Dr. Jorge A. Franco. Chefe de Lab. do Inst. Oswaldo Cruz
67 — Quitanda, 6.º, de 2 ás 5. T. 43-7516
(xxx) 80

DR. BRANDINO CORRÊA Vias Urinarias — Rua do Carmo, 49, 1.º — Das 14 ás 18 horas. (xxx) 80

DR. DUARTE NUNES Vias urinarias — Doenças anuerectaes. — S. Pedro, 64. — Das 8 ás 18 horas. (xxx) 80

DRA. ELENA COELHO CLINICA EXCLUSIVA DE SENHORAS
TRATAMENTO RAPIDO, EFFICIENTE, SEM OPERAÇÃO
Av. Graça Aranha, 40-10º and. - Phone: 22-0412 - De 1 ás 6 hs.
(xxx) 80

Dr. Pedro Magalhães (da BENEF. PORTUGUEZA) HEMORRHOIDAS.
CIRURGIA — MOL. DE SENHORAS — V. URINARIAS.
AS 4 H. — MIGUEL COUTO 5, 3º. TEL. 22-1009 e 42-2972.
(V 5624) 80

VIAS URINARIAS Cistite, Prostatite, Orquite, Vesiculite, Estreitamento. Apar. norte americana.
Tratº rapido e moderno em poucas sessões de calor
Dr. Eurico Costa (Da Assistencia Municipal e Casa Portugal) Rodrigo Silva 30-3º — 22-8500 — De 1 ás 6.
(V 8186) 80

MOLESTIAS DOS RINS E DO CORAÇÃO

Use o TONICARDIUM, tonico dos rins e do coração, limpa a bexiga, desinflamma os rins, contra as nephrites, areias, colicas renaes, augmenta as urinas. Tira as inchações dos pés e rosto, hydropsias com cansaço, falta de ar, palpitações, dôres sobre o coração, asthma, chiados no peito. Na Casa Huber, rua Sete de Setembro n. 61; Drogaria Silva Gomes & Cia., Drogaria Pacheco, rua dos Andradas n. 43 e Drogaria Araujo Freitas, Rio. Ap. pelo D. N. S. P., em 17-4-18. Lic. 171. (V 6880)

Pulmões fracos - Anemias - Palidez

Na dyspepsia com fraqueza geral, debilidade nervosa, neurasthenia e fraqueza, anemia, côres pallidas, magreza, pontadas, tosses, dôr no peito, escarros brancos e com sangue, cansaço, vertigens, desanimo geral com febre diaria ou intermitente, são curados com STENOLINO. Milhares de attestados de pessoas que estavam tysicas, anemicas, neurasthenicas, dyspepticas e com falta de vigor. Este maravilhoso medicamento encontra-se nas pharmacias e na Drogaria PACHECO. (V 6881)

Consultas gratis

Pelo Dr. Luis Lima Bittencourt, especialista em molestias dos

OLHOS, OUVIDOS GARGANTA e NARIZ

Com pratica dos Hospitaes de Nova York e Boston
Todos os dias das 10 ás 12 horas e pagas, das 16 ás 18.

Consultorio: — Rua Buenos Aires, 158 (entre Andradas e Uruguayana) (V 9060) 80

DR. JOSE' DE ALBUQUERQUE

Membro effectivo da Sociedade de Sexologia de Paris
DOENÇAS SEXUAES DO HOMEM
Rua do Rosario, 172. De 1 ás 7
(V 5592) 80

CLINICA DE SENHORAS DO DR. CESAR ESTEVES

Das perturbações proprias das Senhoras — Consultas de 1 ás 5 — Rua da Assembléa n. 115, 2.º — Phone 22-0562.
(xxx) 80

SALA DE JANTAR

Vende-se de particular por motivo de viagem. Vêr na rua Domingos Ferreira n.º 168. (V 5758)

Piano Bluthner,

2:800$000

Vende-se um luxuoso e moderno piano, deste conceituado fabricante, preço de occasião. Urgente. Junto ao JORNAL DO BRASIL.

PIANO BECHSTEIN 1/4 de CAUDA

Vende-se riquissimo, de alto valor, preço de occasião. Av. Rio Branco, 114, 2º andar, ao lado do JORNAL DO BRASIL.

Piano allemão novo

Vende-se um, soberbo, com harmonioso som, preço baratissimo. Urgente. Rua Buenos Aires, 23, sob, proximo á rua 1º de Março.

Compro Piano

PARTICULAR. TEL. 43-3626.

PIANOS

A' VISTA E A PRAZO

A maior variedade em pianos novos e usados: Stolz, Bechstein, Steinway, Bluthner, Pleyel, Gaveau, Essenfelder, Brasil e Lux. Av. Rio Branco n. 114, ao lado do JORNAL DO BRASIL. Armando Rodrigues. (V 5784)

3 GOTAS DE Vademecum
COMBATEM O MAO HALITO
Perfumarias, Drogarias e Pharmacias

Syphilis
Rheumatismo
Feridas em geral!
«ELIXIR DE NOGUEIRA»
Milhares de curados
(xxx)

SEU FOGÃO E AQUECEDOR TEM DEFEITO ?

T. 48-3612 Escapa gaz? O gasista Carlos concerta, limpa, pinta e gradua com seriedade, garante economia nas contas. T. 48-3612. (V 5808)

COMPRO PIANO

De particular para particular, boa marca. Paga-se bem e á vista. Telephonar com urgencia para 23-5785. (V 5797)

IMPOSTO DE RENDA

Declarações e recursos só com o BUREAU DO CONTRIBUINTE, rua 7, 149, 2º, s. 217, 42-2802 e 42-5521. (V 5806)

CORREIO SPORTIVO

TURF

A CORRIDA DE DEPOIS DE AMANHÃ NO JOCKEY-CLUB

Cotações dos concorrentes as seis provas do programma

Para a corrida que o Jockey-Club realizará depois de amanhã, foram abertas hontem, as seguintes cotações:

Premio Spartano — 1.200 metros — 4:000$000.

			Ks.	Cot.
1 —	1	Xique Xique	56	30
2 {	2	Serpente	54	30
	3	Grajahú	49	35
3 {	4	Ufal	48	22
	5	Má Noticia	50	40
4 {	6	Recatada	48	50
	7	Mercurio	51	50

Premio Lindaya — 1.500 metros — 4:000$000.

			Ks.	Cot.
1 —	1	Afortunado	56	30
2 {	2	Igarité	50	25
	3	Revisão	50	35
3 {	4	Cambuquira	56	40
	5	Muque	52	60
4 {	6	Xamete	56	40
	7	Chicote	56	40

Premio Bill — 1.600 metros — 5:000$000.

			Ks.	Cot.
1 —	1	Susan	51	25
2 —	2	Oricana	54	30
3 —	3	Az de Paus	49	50
4 —	4	Brazada	58	30
5 {	5	Lido	55	40
	6	Colorado	55	40

Premio Afortunado — 1.500 metros — 4:000$000.

			Ks.	Cot.
1 {	1	Finis Dreno	48	25
	2	Carnaval	50	60
2 {	3	Abacaxi	56	25
	4	Imbetiba	51	40
3 {	5	Maroim	56	40
	6	California	54	35
4 {	7	Sylpho	51	50
	8	Forriel	49	50
	9	Gandaia	56	50

Premio Mastin — 1.600 metros — 5:000$000.

			Ks.	Cot.
1 —	1	Quincas Borba	51	30
2 {	2	Xairel	52	22
	3	Adis Abeba	58	60
3 {	4	Sanguenol	51	40
	5	Mecenas	52	40
4 {	6	Xaveco	49	30
	7	Bradador	50	40

Premio Rigoroso — 1.200 metros — 5:000$000.

			Ks.	Cot.
1 {	1	Monte Alvo	50	25
	2	Rigoroso	56	40
2 {	3	Vallonia	51	40
	4	Yokosuka	51	25
	5	Messancy	48	50
3 {	6	Obuz	56	60
	7	Anajá	56	60
	8	Discreta	51	60
4 {	9	Egalo	53	60
	10	Pojaquara	51	30
	"	Marapiré	54	30

*

DIVERSAS INFORMAÇÕES

A MORTE DE UMA GANHADORA DO DERBY BRASILEIRO

Num dos estabelecimentos de criação de propriedade do sr. Linneu de Paula Machado, em São Paulo, morreram em junho ultimo as reproductoras Liette, alazã, nascida em 1918, no Haras São José, filha de Novelty em Roxana, por Piquet em Jurandyr, e Faisca ex-Juliet, castanha, nascida em 1917, na Argentina, filha de Craganour em Julienne, por Cyllene em Julieta, e no Haras Maranguape, em Pernambuco, pertencente ao sr. Frederico J. Lundgren, deixaram de existir os animaes, Ariri, castanho, 11-8-34, filho de Eagle Rock em Rica Villa; Jurupary, castanha, 11-11-33, filha de Eagle Rock em Panthera; Paracalme, castanho, 10-10-37, filho de Jacques Emile Blanche em Arapayma; Tabatinga, castanha, 30-9-32, filha de Norseman em Méda; e Tabyra, castanho, 8-3-37, filho de Denbigh em Sciencia.

Liette, após destacada campanha no nosso turf, defendendo as côres do saudoso turfman sr. Antonio Belmiro Rodrigues, inscrevendo o nome na lista dos vencedores das provas classicas Cruzeiro do Sul, Derby-Club, Derby Nacional, Ypiranga, America do Sul, Pereira Lima e Visconde de Barbacena, deu ás pistas Rico, Lleury e Lucky Strike, bons ganhadores.

Faisca, importada em 1921, depois de actuar com exito nos nossos hippodromos, produziu Santillana, o excellente Ufano, Yéa, Faisã, Faia, Araken e Bien Almée.

CHEGOU HONTEM DE MONTEVIDÉO O JOCKEY DE MADRESELVA

Como era esperado, chegou hontem de avião, de Montevidéo, o jockey Alejandro Lopez, que é um dos profissionaes de mais destaque, na sua categoria, em Maroñas. O jockey A. Lopez deverá fazer sua estréa no hippodromo da Gavea já no proximo domingo, montando Madreselva, tambem estreante, no grande premio Dezeseis de Julho.

O ANNIVERSARIO DO HIPPODROMO BRASILEIRO

A data de hoje, assignala a passagem do 14º anniversario da inauguração do Hippodromo Brasileiro, na Gavea, essa obra monumental de que se envaidece a cidade.

AS PRIMEIRAS REPRODUCTORAS DUM HARAS

Foram adquiridas pelo sr. José Maria Moura Costa, as reproductoras Bracuy, tordilha, 8 annos, filha de Tomy em Brasileira, servida, por Morrinhos; Gazeta, castanha, 7 annos, filha de Loisir em Grasspoppet, servida por Coronel Eugenio; Rhumba, castanha, 8 annos, filha de Sin Rumbo em Rhondda, servida por Formasterus; e a egua Sinhá Linda, castanha, 5 annos, filha de Gloria Victis em Lena, recente defensora das côres do sr. Alvaro Martins Filho, que iniciarão a formação do plantel do estabelecimento de criação que aquelle antigo director de corridas do Jockey-Club acaba de installar no municipio mineiro de Barbacena.

A PRINCIPAL PROVA DA PROXIMA CORRIDA NA MOÓCA

No programma organizado para a corrida do proximo domingo, no hippodromo da Moóca, figura como prova principal o premio Imprensa, que será disputado em 1.800 metros por Vitamina 54 kilos, Araribá 48, V.8 58, Marabô 55, Oremus 51 e Hockeridge 48. Na eliminatoria dos tres annos paulistas estão alistados Bonita, Capelo, Pandeiro, Trapezio, Tenor e Dario.

FOOTBALL

INICIANDO O TURNO

Fluminense, Flamengo, Vasco, Madureira, São Christovão e Bomsuccesso jogarão domingo

A Liga de Football dará inicio domingo ao turno do Campeonato da Cidade. Os tres matches collocarão em actividade as equipes do Fluminense, Flamengo, Vasco, Madureira, São Christovão e Bomsuccesso, sendo a seguinte a escalação official para a rodada:

São Christovão x Vasco — Amadores e profissionaes, á tarde, em Figueira de Mello. Juvenis, pela manhã, em São Januario.

O Vasco é um dos clubs collocados em segundo logar na tabella, o que cá certo realce á partida, pois a sua situação exige cuidados especiaes para não perder pontos.

Madureira x Flamengo — Amadores e profissionaes, á tarde, no campo do Bomsuccesso. uvenis, pela manhã, na Gavea.

O Flamengo é o outro occupante do segundo logar e terá no Madureira um adversario capaz de exigir constante vigilancia.

Fluminense x Bomsuccesso — Amadores e profissionaes, á tarde, em Alvaro Chaves. Juvenis, pela manhã, em Bomsuccesso.

O leader, dos favoritos de domingo, é o que terá pela frente o adversario menos perigoso, pois a Bomsuccesso, apezar da reforma do team, continua em ultimo logar entre os concorrentes ao Campeonato da Cidade.

*

PROSEGUIRÁ O TORNEIO RIO-SÃO PAULO

O America enfrentará hoje o Palestra Italia

A delegação do America seguiu hontem para São Paulo afim de estrear no Torneio Rio-São Paulo de 1940. Como juiz, viajou o sr. Carlos de Oliveira Monteiro, do quadro de arbitros da Liga de Football.

O club carioca enfrentará hoje, á noite, o Palestra Italia, realizando-se a partida no stadium de Pacaembú, local escolhido para os matches disputados na capital paulista.

*

CONFIRMADA A INSCRIPÇÃO DO BRASIL

Um officio da CBD sobre o Campeonato Sul-Americano

A Confederação Brasileira de Desportos havia resolvido ha algum tempo enviar uma equipe a La Paz para concorrer ao Campeonato Sul-Americano de Football, patrocinado pela entidade da Bolivia. As primeiras providencias para a formação do seleccionado já foram tomadas, o que serve como uma ratificação da inscripção.

Tendo recebido resposta do officio em que solicitava melhores esclarecimentos sobre o financiamento do certamen, a Confederação enviou nova communicação á sua congenere da Bolivia, agora confirmando a sua inscripção no certamen continental.

SE DESEJA O MELHOR, COMPRE
SHEAFFER'S
A CANETA DURADOURA
Garantida para toda a vida
(37484)

TENNIS

CAMPEONATO ABERTO DA CIDADE

Os jogos de hoje e de amanhã

Nas quadras do Tijuca Tennis Club proseguirá nas tardes de hoje e de amanhã o Campeonato Aberto da Cidade, que a Federação de Tennis do Rio de Janeiro vêm promovendo com bastante successo. Os jogos marcados são os seguintes:

Hoje A's 5 horas da tarde

Duplas de cavalheiros — Carlos Piatti e Oscar Vieira x Carlos Braga e Jadyr de Souza.

Mamede Rodrigues e P. Wolko x A. Leite e Domingos Borges.

Leonardo Silva e L. Fonseca x R. Peixoto e J. Montenegro.

José B. Ribeiro e A. Moreira x José Espinola e Oswaldo Espinola.

Simples de cavalheiros — Arthur Pires x Venc. Carlos Braga x O. Borgerth.

A's 6 horas da tarde

Duplas de cavalheiros — Cezarino Rangel e J. C. Guimarães x Jack Sampaio e João Penido.

Jayme Guimarães e L. Murgel x W. Damazio e A. Maranhão.

Ronato Soares e Helio Rocha x João Castro e Roberto de Vasconcellos.

AS PARTIDAS DE AMANHÃ

A's 5 horas da tarde

Simples de cavalheiros — Sylvio Pedroza e Venc. do jogo A. Pires x O. Borgerth x C. Braga.

Luiz Martis x Venc F. Pedroza x W. Damazio.

Simples de senhoras — Ruth Mesquita x E. Kannenberg.

OS RESULTADOS DOS ULTIMOS ENCONTROS

As diversas partidas do certamen da F. T. R. J., realizadas nessa semana, deram os seguintes resultados:

Simples de senhoras — Marly Barros venceu Laura Fonseca por 6x4-6x1.

C. Assmus venceu Nieta Rangel por ausencia.

Ruth Mesquita venceu Anna Alencar por 7x5-6x1.

E. Kannenberg venceu Maria Taveira por 6x0-6x2.

Simples de cavalheiros — Carlos Braga venceu W. Paulo por 6x2-6x1.

Arthur Pires venceu João Castro por 6x1-6x4.

Sylvio Pedroza venceu João Penido por 6x2-6x0.

Carlos Ferreira venceu A. Barros por 7x5-6x4.

João Carlos venceu Saramago por ausencia.

Helio Rocha venceu A. Maranhão por 9x7-6x1.

Luiz Martins venceu Mario Reis por 6x4-6x4.

Waldyr Damazio venceu Jadyr de Souza por 1x6-6x3-6x4 e Renato Soares venceu V. Pinheiro por ausencia.

Duplas mixtas — Dulce Rego e Mario Pires venceram E. Kannenberg e G. Ceume por 6x0-6x3. Elza Corrêa e Fernando Pedroza venceram Lolita Almeida e Rufino Almeida por 6x2-6x1.

*

CAMPEONATO DE NICTHEROY

O encontro Canto do Rio x Icarahy P. Club

No proximo domingo em Nictheroy, á L. T. N. fará proseguir a disputa do campeonato inter-clubs, com a realização do importante match, entre as equipes do Canto do Rio e do Icarahy P. Club.

Essa partida que vêm disputando muito interesse, é de grande importancia para a decisão do certamen. O Icarahy vencendo o match terá assegurado o titulo de campeão, em caso contrario, terá decidir a posse desse titulo com o Canto do Rio, que conta com uma derrota apenas. O local desse match, será nos courts do Canto do Rio, sendo o jogo da 2ª divisão, disputado nas quadras do Icarahy.

VARIAS SPORTIVAS

A LIGA ARRECADOU

Os jogos do turno neutro encerrados domingo ultimo renderam 1.013:641$200. Os jogos foram 36 o que dá uma média de mais de 28 contos para cada um. O interessante é que a parte que coube a Liga de Football foi diminuta, se levarmos em conta que ella paga juizes, empregados, casa, expediente, etc. E tanto está em aperto financeiro que cogita de pleitear uma reducção de impostos municipaes.

O BOTAFOGO TREINA BASKET

O departamento technico do Botafogo F. C. fará realizar hoje, ás 8,30 da noite no seu departamento de Copacabana, á rua Salvador Corrêa n. 67, com entrada franca, um match-treino com o C. R. do Flamengo, entre as 1ª e 2ª divisões de basketball.

PARA ELEGER O PRESIDENTE

O Sampaio A. C. convocou os socios proprietarios para se reunirem em sessão afim de elegerem o presidente do club. A reunião está marcada para o dia 19, ás 8 da noite.

A NATAÇÃO NO GYMNASTICO

Como já tivemos opportunidade de divulgar o Club Gymnastico Portuguez realizará no proximo dia 21, interessante competição interna de natação.

Para esse certamen que terá logar ás 10 horas daquelle dia, o director de natação do Gymnastico, sr. Annibal Gonçalves conta um grande numero de premios, objectos de gosto e valor, que estão em exposição na sala da bibliotheca do club.

EM PORTO ALEGRE

Porto Alegre, 10 ("Correio da Manhã") — Nos meios sportivos, correu que Magno se vendera no ultimo match com o Internacional, e o Gremio Portoalegrense, abandonando o campo no melhor da luta, dando em consequencia novo encontro entre os dois adversarios. Inteirado do boato, Magno pediu exame radiographico, verificando-se, de facto, fractura do pé, motivo pelo qual não poderá jogar durante trinta dias.

— A derrota dos gauchos na bola no cesto foi recebida, aqui, com surpresa, pois havia convicção de que elles podiam ser abatidos, mas não por contagem tão elevada.

JAGUARE' NÃO TEVE SORTE

Porto, 10 (A.P.) — Quando já estava, com as suas bagagens, a bordo do vapor brasileiro "Poconé", em que pretendia regressar ao Brasil, o conhecido jogador de football Jaguaré viu-se forçado, por intimação do capitão do barco a desembarcar, devido ao excesso de passageiros que, por motivo de guerra, seguem naquelle navio.

Jaguaré está propenso a reingressar no football brasileiro.

BRANDÃO EM CONDIÇÕES DE ACTUAR

O joven arqueiro do Botafogo, Brandão, que veiu transferido do Rio Grande do Sul como amador indemnizou hontem, na Liga de Football o seu club de origem, tendo ficado assim em condições de integrar o team alvi-negro na peleja de hontem com o S. Paulo.

O BOMSUCCESSO RESCINDIU O CONTRATO COM JUSTO

O jogador Julio Justo, que de amador passara a profissional no Bomsuccesso, teve agora o seu contrato rescindido amigavelmente com aquelle club, fazendo parte essa medida, da campanha emprehendida pela directoria do Bomsuccesso, afim de allíviar os cofres do club onerados por jogadores inefficientes.

A VISITA DE HEITOR A' LIGA DE FOOTBALL

Esteve hontem, na Liga de Football, o juiz Heitor Marcellino, que veiu na delegação do São Paulo F. C. para arbitrar o jogo deste club com o Botafogo. O arbitro bandeirante teve uma demorada palestra com o assistente technico da Liga, informando-se das modificações em vigor no Rio.

O 38.º ANNIVERSARIO DO FLUMINENSE

O Fluminense F. C. cujo 38º anniversario de fundação transcorre no dia 21 do corrente, festejará essa data de maneira inedita. Entre os numeros do programma de festejos, destaca-se uma olympiada dos athletas do club, organizados em tres bandeiras e com disputantes para todos os sports.

Opportunamente publicaremos detalhadamente, o programma.

500 REIS apenas O ENVELOPE SAUDE REFRESCANTE ANTI ACIDO DIGESTIVO SABOROSO Sal de uvas PICOT
(xxx)

ATHLETISMO

O RETURNO DA TAÇA "ADHEMAR DE BARROS"

Em 25 de agosto, nesta capital

A competição inicial da taça "Adhemar de Barros", realizada domingo ultimo, em São Paulo, encheu de enthusiasmo não só aos que a assistiram, como aos organisadores e participantes.

Tudo correu magnificamente, deixando a impressão de que o athletismo nacional entrou numa phase de realizações promissoras.

Após o certamen, o tenente Sylvio Padilha, director de Sports do Estado de São Paulo e o major Cyro Rezende, presidente da Liga de Athletismo do Rio de Janeiro, accordaram nas datas de 24 e 25 de agosto proximo, para a realização nesta capital, da segunda competição deste anno.

A entidade dirigente do sport bazo nesta capital, está empenhada em levar a effeito, com o maximo, brilho, o certamen que lhe cabe organisar.

O "Correio da Manhã", como já tivemos occasião de declarar, prestigiará com a maior bôa vontade não só esse emprehendimento, como a qualquer movimento em beneficio do athletismo brasileiro.

TOSSE? BRONCHITES?
PHYMATOSAN
ELIMINA! FORTALECE!
(xxx)

BASKETBALL

O CAMPEONATO BRASILEIRO

Ante-hontem, a disputa do Campeonato Brasileiro de Basketball offereceu um descanso ás equipes masculinas, para que fosse iniciado o Torneio Feminino, ao qual concorrem cinco fives, cujos encontros despertaram muito enthusiasmo do publico paulista, que teva occasião de apreciar duas bôas partidas interestaduaes.

No primeiro jogo da noite, bateram-se as equipes de Minas Geraes e do Estado do Rio, e as fluminenses, que são campeãs estaduaes soffreram uma derrota que veio desclassifical-as do certamen.

24 x 19 foi o score do jogo vencido pelas mineiras, após uma luta bastante equilibrada.

No segundo encontro da rodada, a selecção feminina de São Paulo enfrentou e venceu por largo score — 49 x 22 — o quinteto da Federação de Estudantes, desta capital.

Hontem, a equipe mineira voltou ao rink da Athletica para enfrentar o team da Liga Carioca de Basketball, cujo resultado não era conhecido até a ultima hora. A vencedora desse 3º match disputará hoje o match com as paulistas, que são as favoritas do certamen.

— Do mesmo modo foram realisando os encontros São Paulo x Minas Geraes e Districto Federal x Estado do Rio, e amanhã, terá inicio a "melhor de tres" entre os dois vencedores pelo titulo maximo do basketball brasileiro de 1940.

— No Torneio Feminino de Lance Livre, realizado hontem competiram Minas Geraes, Estado do Rio e a Federação de Estudantes, sendo estes os resultados conseguidos pelas representantes estaduaes: Minas (43) de Laís Coelho 25, e Isa Cott 18; Estado do Rio (34) de Isabel Pereira 18, e Olga Nicolau 16; Federação (31), de Irany Costa 22, e Déa Areias 9.

VIDA CATHOLICA

S. PEDRO FOURIER

11 de julho

1565 foi o anno feliz em que veiu á luz do mundo Pedro Fourier, na pequena aldeia de Lorena. Se encontrou, ao nascer, pobreza, muitas virtudes eram praticadas no lar paterno. A graça divina presidira seu nascimento, que piedosa se revelou a creança desde os primeiros tempos. Em Pont-a-Mousson teve opportunidade de revelar, com o aproveitamento nos estudos, o talento peregrino que trouxera innato, conquistando em pouco o primeiro logar entre os condiscipulos, classificado genial pela cultura adquirida em base solidissima.

Foi incumbido de ensinar e educar, revelando-se um pedagogo emerito, sendo-lhe de preferencia confiada a creançada em cujos corações incutia amor ao trabalho, temor de Deus — como principio da sabedoria e respeitoso acatamento á innocencia, com a cultura meticulosa da pureza da alma. Aos vinte annos ingressava na ordem dos Agostinianos. Crescente foi sempre e em toda parte o seu progresso, seja na cultura do talento, seja no praticar virtudes. No convento ascendeu ao ápice de perfeição, dentro da relatividade da susceptibilidade humana. Um anno após ter completado o curso de philosophia, foi ordenado sacerdote.

Ao inimigo do genero humano não satisfaz a victoria dos de Deus, notadamente no caminho da santidade. Dentro da propria Ordem animos se levantaram demonstrando desgosto pelo zelo e virtude do companheiro exemplar. E, sem terguiversações, trataram de afastal-o!!

Preferindo, das tres que lhe offereceram a parochia de maior trabalho e menor remuneração, meteu hombros á tarefa de pastor, justamente na que denominaram "Genebra em miniatura", por conter, como a grande, avultado numero de calvinistas, campeando a mais desemfreada corrupção de costumes.

Em tres annos de labor continuo e pertinaz, transformou a freguezia, convertendo-a como que em massa, pela palavra, pelo exemplo, por tudo, recebendo francos elogios dos seus superiores. Sua actuação se irradiava por toda parte, produzindo maravilhas de converções, e com a reforma dos costumes a extincção do calvinismo. Em menos de um anno reconquistou á Verdade do Christo que só a Sua Egreja mantém inalteravel, o ducado de Salm. Fundou uma Congregação religiosa feminina, dedicada a Nossa Senhora. O mister das religiosas era a vida de pureza, trabalho, oração, e ensino da mocidade feminina. Adquirida a approvação apostolica para essa obra, não tardou a mesma em diffundir-se com a rapidez prodigiosa que Deus permitte e incentiva.

Gravissimas foram as perturbações que o obrigaram, ao santo fundador a sair de Lorena e domiciliar-se em Gray, na Borgonha. Ahi, todo se dedicou ao ensino da infancia.

O amor do proximo era a mais bella faceta do seu espirito illuminado, depois do que consagrava a Deus, por principio de lei divina e natural inclinação.

Eleito que foi superior geral da Ordem, reservou-se o serviço de enfermeiro, onde brilhava de modo singular a sua extrema caridade. A salvação das almas, sentimento acastellado no amor do proximo, lhe absorvia o tempo, já pela oração neste sentido, já pelos trabalhos em prol da causa, que fazia parte integrante de sua existencia.

Puro, de pureza immaculada, conservando a innocencia baptismal, e mortificado vivendo a vida inteira, na pratica da penitencia mais rigorosa, por isso mesmo a arte christã o representa com os respectivos symbolos destas virtudes heroicas, ostentando em as mãos um lyrio e uma cruz.

Costumava dizer, para justificar sua attitude, que Deus julgava differente dos homens. E se São Paulo, o Hercules da santidade que foi, temia ser condemnado, maior motivo lhe assistia, a elle, para temer. Violentissima febre que se apoderou do seu corpo, foi o aviso previo de Deus ao seu grande servo para a viagem a fazer.

A Maria Santissima, que amava o venerava como santo que era, dizia, cheio de confiança: "Maria, mostrae que sois minha mãe. Como Mãe sempre Vos invoquei, não regeiteis agora Vosso filho adoptivo". E beijava, solicito e compungido, a imagem do Crucificado. Aos que lhe assistiam os derradeiros momentos, fazia repetir a miude: "Temos um Deus tão bom!"...

Aos 9 de dezembro, cheio de meritos deante de Deus, voou aos páramos do Paraiso, ás 11 horas daquella noite memoravel.

ORDEM TERCEIRA DE NOSSA SENHORA DO MONTE DO CARMO

Com o brilho habitual, terá inicio, hoje, 11, a novena da Excelsa Padroeira desta Veneravel Ordem, em sua Egreja, ás 20,30 horas.

Officiará o bispo d. Mamede, irmão Commissario, terminando a solennidade com a ladainha Lauretana e benção do Santissimo Sacramento.

OMNIBUS PARA SÃO LOURENÇO E CAXAMBÚ
ESTAÇÃO DE INVERNO
MAGNIFICA EXCURSÃO
OPTIMA ESTRADA
Empresa A. M. O. R.
AV. RIO BRANCO, 9 - Sala 245
TELEPHONE 23-1425
TRANSPORTE DE PEQUENAS ENCOMMENDAS
(xxx)

FALLECIMENTO EM PORTUGAL

Lisbôa, 10 (U. P.) — Falleceu hoje, nesta capital, o medico Carlos Alberto Ribeiro.

Quatorze "lagosteiras" francezas fundeadas em Cascaes

Lisbôa, 10 (U. P.) — Encontram-se fundeadas em Cascaes 14 lagosteiras francezas, as quaes foram surprehendidas em alto mar pela assignatura do armisticio.

A sra. Carmona e numerosas outras individualidades enviaram grandes quantidades de viveres para mitigar as necessidades dos tripulantes dos referidos barcos, os quaes aguardam ordem de seus armadores.

Acabe com a Tosse, sem narcoticos!

A base de grande numero de remedios contra a tosse é o narcotico. Por isso, o paciente experimenta um effeito calmante rapido, que lhe parece cura. Na realidade, o narcotico amortece o effeito sem atacar a causa. O bom remedio, entretanto, tem acção mais lenta, mas resultados mais positivos. Dahi, a efficacia de algumas plantas empregadas pela medicina caseira. São processos antigos, mas são os que curtam a tosse.
A medicina e o povo consagraram o valor da grindelia, da lobelia, do rhum de Jamaica, do guaco e, sobretudo, do agrião. Com essas plantas constituiu-se a mais perfeita formula de Xarope para a tosse, a de TOSS. Toss não abranda, apenas, a tosse, ás primeiras doses. Fal-a, de facto, desapparecer definitivamente, o que se dá, em geral, com tres vidros. Toss age sobre as causas da tosse, fortificando, ao mesmo tempo, os pulmões. E como as consequencias da tosse são as mais desastrosas para toda a saude, experimente Toss, logo ás primeiras manifestações. Especialmente indicado para as creanças. Preço do vidro: 5$500. Em todas as pharmacias. Offerta especial: recórte este annuncio e mande-o com seu endereço á Caixa Postal 687, Rio, para receber, gratis, lindo livro de historias para creanças.
(xxx)

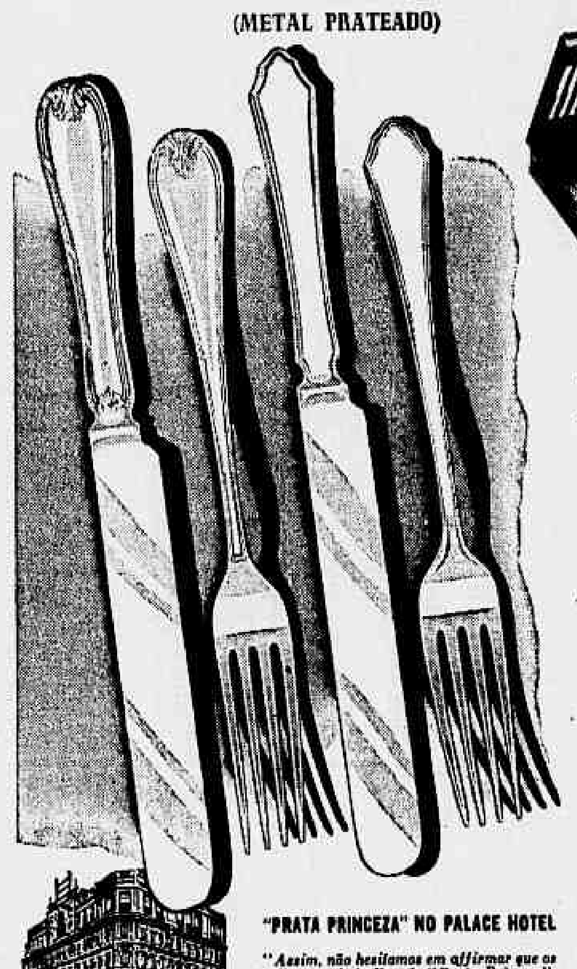

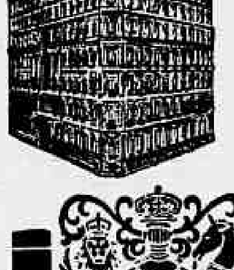

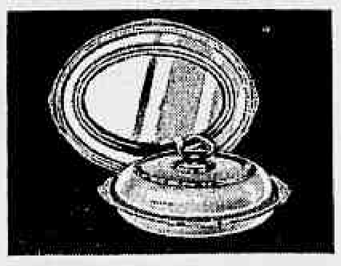

Prata Princeza
(METAL PRATEADO)
PARA USAR do dia do casamento á Festa das Bodas de Ouro.
NÃO basta meio seculo de uso constante para que os talheres de Prata Princeza percam o seu actual aspecto de impressionante belleza...
Prata Princeza é o unico substituto da Prata de Lei e se lhe compara em apparencia e durabilidade.
As laminas das facas são do melhor aço inglez, o aço inoxydavel de Sheffield. Os desenhos são obras de mais fina arte...
"PRATA PRINCEZA" NO PALACE HOTEL
"Assim, não hesitamos em affirmar que os talheres e baixellas de "Prata Princeza", têm a belleza e a qualidade de que necessitamos para offerecer aos nossos hospedes um ambiente de luxo e distincção".
a) Mauricio Fernandes, Gerente do "Palace Hotel".
Para o seu lar, ou para um presente, escolha uma linda baixella de Prata Princeza.
MAPPIN & WEBB
RUA DO OUVIDOR, 100 — RIO DE JANEIRO PP-40-1233
Londres — Paris — Buenos Aires — Nice — Biarritz — Johannesburg — Bombay
(xxx)

DÊ A SEUS DENTES A PROTECÇÃO QUE MERECEM
Os dentes sadios e brilhantes são essenciaes á boa saúde geral e a uma apparência agradavel. O Creme Dental Squibb clareia e dá brilho aos dentes. E' efficaz e absolutamente puro. Compre um tubo hoje mesmo. Não custa mais que os dentifricios communs.
CREME DENTAL SQUIBB
(xxx)

ACTOS RELIGIOSOS

Os avisos e convites publicados nesta secção serão irradiados, gratuitamente, pela PRD-2 — Radio Cruzeiro do Sul

Fernand Delcroix

A Sociedade Real Belga de Beneficencia tem o pezar de communicar a morte do seu inesquecivel Presidente Honorario Perpetuo, FERNAND DELCROIX.

O feretro sairá hoje, quinta-feira, ás 3 horas da tarde, da Estrada Velha da Tijuca n. 594, para o Cemiterio de S. João Baptista. (V 5792)

ENGENHEIRO FERNAND DELCROIX

Aliac Louise Deffontaine Delcroix et filhos (ausentes), Georges Delcroix, esposa et filhos (ausentes), communicam o fallecimento de seu muito querido DR. FERNAND DELCROIX e convidam para acompanhar o seu enterro que sairá hoje, dia 11, ás 3 horas da sua residencia, Estrada Velha da Tijuca, 594, para o cemiterio de São João Baptista, desde já antecipando seus agradecimentos. (V 5787)

ANTONIA PINTO DIAS FERNANDES

(MISSA DE 7º DIA)

Erico Alves Salgado e senhora, Fernando Balaguer e senhora, Viuva Cruz Braga e familia, convidam os parentes e amigos para a missa de 7º dia, que mandam celebrar pela sua saudosa sogra, mãe, avó, irmã e tia, hoje, ás 10 1|2 (dez e meia) hs. no altar-mór da egreja da Candelaria, confessando-se desde já gratissimos por esse acto christão. (35985)

Mario Gonçalves Ribeiro

(1º ANNIVERSARIO)

Luiz Gonçalves Ribeiro, senhora e filha convidam seus parentes e amigos, para assistir a missa de 1º anniversario que, por alma de seu inesquecivel filho e irmão, MARIO GONÇALVES RIBEIRO mandam celebrar no altar-mór da egreja de S. Francisco de Paula, ás 10 horas, dia 13, sabbado, confessando desde já profundamente grato a todos que comparecerem a esse acto de religião e saudade. (V 5804)

LUCILIA FONSECA DO NASCIMENTO SILVA

Jarbas do Nascimento Silva e filha, Palmyra Avila da Silva, Sebastião Oliveira e Silva, Alvaro Avila da Fonseca, Nelson Camargo, senhora e filhos, Commandante Manoel Pinto Bittencourt, senhora e filhos, Luzia Avila e filhos, Ernani Dantas, senhora e filhos, Major Josulino Corrêa de Sá, senhora e filhos, Capitão Oldemar Corrêa de Sá, senhora e filha, dr. Pedro Regazzi, senhora e filho, Romualdo Regazzi, senhora e filhas, Alfredo Barbedo, senhora e filhos, Dalka Severo e filho, Antonio Luiz de Moraes, senhora e filhos, Minervina Nascimento Silva e filhos, Carlos Senna Motta, senhora e filhos, convidam os demais parentes e amigos para assistirem a missa de 7º dia que mandam rezar pelo descanço eterno da bonissima e caridosa LUCILIA FONSECA DO NASCIMENTO SILVA, no altar-mór da egreja de S. Jorge, ás 9 1|2 horas, de amanhã, sexta-feira, 12 do corrente. Desde já confessam-se agradecidos pelo seu comparecimento e acto de piedade christã. (V 5805)

ALMIRANTE HENRIQUE ADALBERTO THEDIM COSTA

(1º ANNO)

Transcorrendo, amanhã, sexta-feira, dia 12, o primeiro anno do fallecimento do muito querido e tão saudoso ALMIRANTE HENRIQUE ADALBERTO THEDIM COSTA, sua familia vem convidar os parentes e amigos para a missa que, em intenção á sua bella alma, se realizará, amanhã, sexta-feira, dia 12 do corrente, ás 10 horas, no altar-mór da egreja da Cruz dos Militares. (V 5810)

ANNA DE BRITTO PROENÇA GOMES

(7º DIA)

Carlos Proença Gomes convida seus parentes e amigos para assistirem a missa de 7º dia que fará rezar por alma de sua querida esposa, ANNA DE BRITO PROENÇA GOMES, na egreja de N. S. do Carmo, amanhã, sexta-feira, 12 do corrente, ás 9 1|2 horas. (V 6854)

RACHEL CAIELLI DE SIQUEIRA

(1º ANNIVERSARIO)

Juvenal de Siqueira e filhos, Renato e Sylvio, convidam seus amigos a assistirem á missa que, pelo primeiro anniversario da morte de sua inesquecivel esposa e mãe, RACHEL CAIELLI DE SIQUEIRA, mandam rezar amanhã, sexta-feira, 12 do corrente, ás 8 horas, na egreja de Santa Therezinha, (Tunnel Novo).

Por esse acto de religião e amizade desde já se confessam agradecidos. (V 6871)

DR. EDUARDO DIAS DE MORAES NETTO

(ADVOGADO)

(1º ANNIVERSARIO)

Edna Newman de Moraes e filha, e Maria Brandão Newman convidam os parentes e amigos de seu inesquecivel esposo, pae e genro EDUARDO, para assistirem a missa que, em intenção de sua bonissima alma, fazem celebrar amanhã, sexta-feira, 12 do corrente, ás 9 horas, no altar-mór da egreja de Nossa Senhora da Paz em Ipanema. (V 6884)

ANGELA ARPON PAES

Amadeu Andrade e Helena Andrade, agradecem reconhecidos as manifestações de pezar recebidas pelo fallecimento de sua sogra e mãe, ANGELA ARPON PAES, e convidam seus parentes e amigos para assistir á missa de 7º dia, que mandam celebrar amanhã, sexta-feira, dia 12, ás 10 1|2 horas, no altar-mór da egreja da Candelaria. (V 6885)

BARONEZAS DE SUASSUNA E DE CONTENDAS

FALLECIDAS EM PERNAMBUCO

HOMENAGEM DO CENTRO PERNAMBUCANO

O Centro Pernambucano, por sua Directoria, profundamente sensibilisada com o fallecimento das venerandas Baronezas de Suassuna, D. MARIA DA SILVEIRA LINS CAVALCANTI e de Contendas, D. MARIA JOSE' DE ARAUJO DE BARROS CORREIA, a primeira, filha dos Barões da Escada e a segunda, filha dos Barões de Amaragy, desejando prestar uma homenagem respeitosa, convidam os seus consocios, aos pernambucanos em geral, parentes e amigos das venerandas extinctas, para a missa, que será celebrada no dia 13 do corrente, sabbado, ás 10 1|2 horas, no altar-mór da egreja da Candelaria, confessando-se penhorada pelo comparecimento a este acto religioso de tributo de veneração. (V 5757)

DR. SYLVIO CRAVO

(1º ANNIVERSARIO)

Sua familia convida seus parentes e amigos, a assistiram a missa do 1º anniversario de sua morte, na egreja da Candelaria, dia 12, ás 9 1|2 horas, no altar-mór. A todos que comparecerem, seu agradecimento. (V 5807)

DR. FERNANDO GROSS

(1º ANNIVERSARIO)

Renato Souza Lopes e senhora, fazem celebrar missa em suffragio da alma de seu querido e inesquecivel amigo, FERNANDO GROSS, na egreja de São Francisco de Paula, hoje, 5ª feira, ás 10 horas. (V 9162)

DR. FERNANDO GROSS

(1º ANNIVERSARIO)

Octavio Michelet de Oliveira convida os parentes e amigos de seu grande e inesquecivel amigo, DR. FERNANDO GROSS, para a missa que, em intenção de sua alma, faz celebrar hoje, 5ª feira, 11 do corrente, ás 10 horas, na egreja de S. Francisco de Paula. (V 9163)

DR. FERNANDO GROSS

(1º ANNIVERSARIO)

Os funccionarios do Laboratorio Gross convidam os parentes e amigos de seu saudoso chefe, DR. FERNANDO GROSS para a missa que, em intenção de sua alma, faz celebrar hoje, 5ª feira, 11 do corrente, ás 10 horas, na egreja de S. Francisco de Paula. (V 9164)

DR. FERNANDO GROSS

(1º ANNIVERSARIO)

Vva. Dr. Carlos Gross, Mercedes e Renato Gross, convidam os parentes e amigos de seu inesquecivel filho e pae, DR. FERNANDO GROSS, para a missa que, em intenção de sua alma, fazem celebrar hoje, 5ª feira, 11 do corrente, ás 10 horas, no altar-mór da egreja de São Francisco de Paula. (V 9165)

DR. ALVARO MONTEIRO DE BARROS

(MISSA DE 7º DIA)

Mãe, viuva, filhas, genros, irmãos, netos, agradecem a todos que acompanharam ao campo santo os restos mortaes do pranteado ALVARO MONTEIRO DE BARROS e convidam para a missa de 7º dia do seu passamento que se realisará amanhã, sexta-feira, dia 12, ás 10 horas, no altar-mór da egreja da Candelaria. Desde já antecipam os seus agradecimentos. (V 5808)

Missa em acção de graças

ARTHUR DE VASCONCELLOS LINS

Sua familia convida seus amigos e pessôas de suas relações, para assistirem á missa que manda celebrar, amanhã, dia 12, ás 9 horas, no altar-mór da egreja de Santa Rita, em commemoração á passagem do seu sexagesimo anniversario natalicio, que se assignala por uma vida bem vivida, entre as alegrias e os carinhos dos seus e a estima e consideração dos seus chefes e amigos.

Aos que comparecerem a esse acto de religião e conforto espiritual, os nossos agradecimentos. (V 6839)

D. MARIA CAVALCANTI DE ALMEIDA

A Directoria e Religiosas do Sodalicio da Sacra familia communicam com pezar o fallecimento de D. MARIA CAVALCANTI DE ALMEIDA e convidam seus amigos para acompanharem o enterro que sairá ás 14 horas, da rua Alzira Brandão, 73, para o cemiterio do Carmo. (V 5802)

AGRADECIMENTOS

Santa Therezinha do Menino Jesus

Agradece uma graça concedida. — H. (V 5449)

A B. GEMMA GALGANI

Agradeço a grande graça do restabelecimento de minha mãe. — M. A. T. P. Cachoeiro de Itapemirim. (V 6843)

AGRADEÇO UMA GRAÇA OBTIDA POR INTERMEDIO DA ALMA DE EDITH. — M. (V 6853)

Celestina de Souza Reis Araujo Freitas

(D S D S)

AGRADECIMENTO

A Familia de Celestina de Souza Reis Araujo Freitas, profundamente sensibilizada, utiliza-se desta publicação como unico meio de manifestar toda a sua gratidão e reconhecimento ás pessôas de sua amizade que a confortaram e que, por diversas fórmas, exprimiram o seu pezar por occasião do fallecimento, enterramento e missa de setimo dia daquelle ente tão querido.

Lamentando grandemente a impossibilidade de apresentar pessoalmente, como seria de seu ardente desejo, os sentimentos de gratidão por tantas demonstrações de carinhoso conforto, o fazem desta maneira, dirigindo a todos esses bonissimos corações a imperecivel sympathia dos filhos, genros, noras, netos e bisnetos da inolvidavel extincta.

Celestina de Souza Reis Araujo Freitas

AGRADECIMENTO

Araujo Freitas & C. e seus auxiliares não podendo agradecer a cada um daquelles que num gesto de bondade e sentimento se associaram ás manifestações de pezar por occasião do fallecimento e missa da veneranda e boa D. Celestina de Souza Reis Araujo Freitas, ousam fazel-o desta maneira para confessar a todos immorredoura gratidão. (V 6870)

VICENTE PERROTTA
Ex-Alfaiate da Fazenda Preta. Tailleur pour Dames.
Executa os ultimos modelos de vestidos e costumes. —
Exclusividade para Senhoras.
Accelta encommendas do interior.
R. ASSEMBLÉA N.º 85 — Tel. 22-3179.
(xxx)

Instituto dos Advogados

Reune-se, hoje, ás 8 1|2 da noite, em sessão ordinaria o Instituto da Ordem dos Advogados Brasileiros. A ordem do dia consta de discussão do parecer da commissão especial sobre o ante-projecto da lei da acção descriminatoria.

Acham-se inscriptos para falar sobre o assumpto os srs. Alberto Rego Lins e Altevão Dias da Motta.

Rectificação de transferencia

Foi rectificada a transferencia do 2º tenente Intendente Alcebiades Prado, do Estabelecimento de Subsistencia da 9ª Região (Campo Grande) para a Inspectoria de Infantaria e não como foi publicado.

A VIDA SOCIAL

A Arte Moderna e os "Ballets Jooss"

Não é certamente por culpa do nosso publico que o Brasil não conhecia ainda as mais recentes creações artisticas no dominio da dansa. Uma série de factores, entre os quaes a falta de divulgação de toda a arte moderna, condemnada como insensatez pelos adeptos da rotina e da repetição de velhos processos, creou uma certa incompatibilidade do grande numero por tudo aquillo que se apresentava como novidade. Hoje, entretanto, o ambiente se modificou bastante nesse sentido. A chamada arte moderna attingiu uma phase de desenvolvimento em que se separa nitidamente o que é bom do que não presta, as originalidades feitas "pour épater" das obras que foram realmente ditadas por uma inspiração profunda e nova. E já podemos receber sem receio de escandalo essas innovações em materia de arte, certos de que somos capazes de julgal-as com um criterio seguro e comprehendel-as sem affectação de snobismo.

Os "Ballets Jooss", que o emprezario Viggiani trouxe ao Rio e que estrearão amanhã no Theatro João Caetano, são um exemplo vivo do que acabamos de affirmar. K. Jooss, o organizador da troupe, revolucionou todos os conceitos classicos do ballado. Introduziu uma technica differente, com o auxilio da mimica, creando o chamado "Theatro da Dansa". Firmou um credo pessoal, vigoroso, inconfundivel. Deu, emfim, uma linguagem humana á dansa.

Havia antes delle o poder estabelecido dos ballets russos, a poderosa tradição do grande Diaghileff. Tratava-se de procurar rumos novos, além da propria experiencia de Isadora Duncan, que, sobre ser estrictamente pessoal, era uma volta aos gregos — portanto uma concepção egualmente classica. Jooss considerava a dansa a arte por excellencia, a arte através da qual se exprime melhor a alma humana. Dizia elle: "Todo pensamento, toda acção do homem é dansavel; é preciso apenas libertar o dansarino do caminho rigido e mecanico creado pelos choreographos de antigamente, de escolas vetustas e limitadas, e vereis como o corpo do dansarino exprimirá todos os vôos do pensamento do homem."

Foi dentro desse plano que K. Jooss organizou em 1932 a sua companhia. Nesse mesmo anno, em junho, reunia-se em Paris o "Congresso Internacional da Dansa", organizado pelos "Archives de la Danse", sob a direcção de Rolf de Maré. Ao concurso que se realizou nessa occasião compareceram 35 companhias de bailados, sendo classificada em primeiro logar, com medalha de ouro, a troupe de K. Jooss, pelo seu ballet "La Table Verte". Foi a consagração.

Pode-se dizer que K. Jooss encontrou o caminho definitivo da sua arte. E' uma arte moderna, mas exprime o que homem possue de mais essencial através dos tempos: os seus sentimentos intimos, os movimentos do coração e do espirito, synthetizados com rara segurança. E ao mesmo tempo é uma arte que não se desliga da vida, do mundo exterior, e os seus themas são muitas vezes flagrantes vivos da realidade contemporanea. Será certamente uma successão de altas emoções artisticas a apresentação da companhia de bailados Jooss entre nós, visto que o renome de que vem precedida e a consagração de que foi objecto por parte da mais severa critica internacional garantem-lhe um exito absoluto.

J. Marcellino

—⊙—

Para o Album de Mlle...

A MORTE

Que tem a morte de feia?
— Branca virgem dos amores,
Toucada de murchas flores,
Um longo somno nos traz;
E o triste, que em dôr anceia,
— talvez de cansaço —
Vae dormir no teu regaço,
como num claustro de paz!

Casimiro de Abreu

— *O homem é tremendamente suggestionavel. Nosso organismo mental adapta-se muito mais á credulidade do que á critica. Passamos a maior parte do tempo a crer. O passado fascina-nos irresistivelmente.*

J. H. ROBINSON — *The Mind in the Making.*

—⊙—

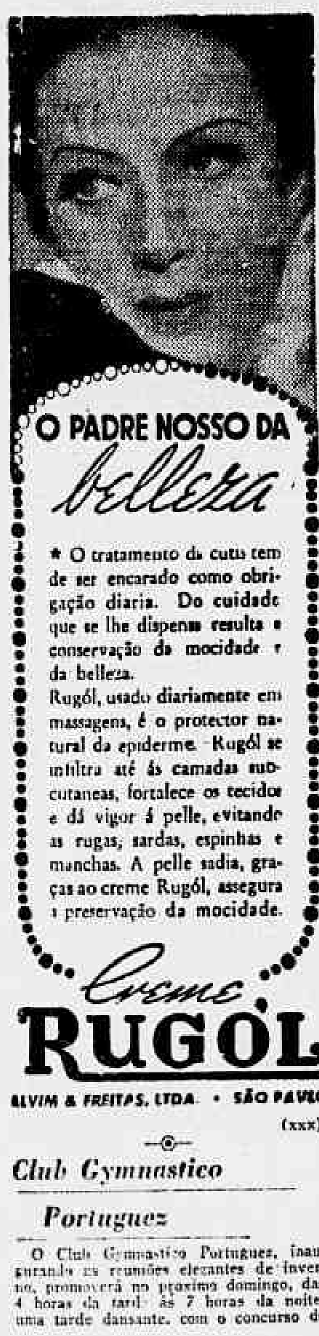

O PADRE NOSSO DA belleza

* O tratamento da cutis tem de ser encarado como obrigação diaria. Do cuidado que se lhe dispensa resulta a conservação da mocidade e da belleza.

Rugól, usado diariamente em massagens, é o protector natural da epiderme. Rugól se infiltra até ás camadas subcutaneas, fortalece os tecidos e dá vigor á pelle, evitando as rugas, sardas, espinhas e manchas. A pelle sadia, graças ao creme Rugól, assegura a preservação da mocidade.

Creme RUGÓL

ALVIM & FREITAS, LTDA. • SÃO PAULO

(xxx)

—⊙—

Club Gymnastico Portuguez

O Club Gymnastico Portuguez, inaugurando as reuniões elegantes de inverno, promoverá no proximo domingo, das 4 horas da tarde ás 7 horas da noite, uma tarde dansante, com o concurso de uma grande orchestra typica que executará os mais modernos numeros de dansas especialmente seleccionados. Essa reunião constituirá o inicio de uma série de festas dansantes que o Club Gymnastico Portuguez realizará durante a estação, com os mais afamados conjuntos musicaes.

—⊙—

Receitas de Arte Culinaria

(De CACILDA T. SEABRA, autora do livro "Arte Culinaria Brasileira")

QUINTA-FEIRA

Almoço

Picadinho mixto
Bolinhos de aipim
Abacaxi em calda

Jantar

Capeletis
Recheio para a massa
Canudinhos de creme

ALMOÇO

PICADINHO MIXTO

Tome meio kilo de alcatra sem ossos, lave-a e corte-a em pedaços pequenos.

Condimente com sal, alho esmagado, cebola ralada e pimenta do reino.

Junte toucinho Bacon muito picado para não apparecer, leve uma caçarola ao fogo, com um pouco de gordura. Esquente bem e junta á carne. Deite por cima da carne, tomates, cheiro, pimentão picado e cebola em rodelas. Misture e deixe cozinhar sem agua. Mexa de vez em quando, para não seccar. Fogo forte no principio para não juntar agua, depois brando.

Addicione azeitonas, presunto picado e ovos cozidos.

BOLINHOS DE AIPIM

Cozinhe em agua e sal, meio kilo de aipim. Passe pelo espremedor de batatas e junte uma colher rasa de manteiga, misture bem, junte tres gemmas, cinco colheres de queijo ralado, noz-moscada, e por fim tres claras em neve. Só depois de muito batido é que se juntam as claras. Tire ás colheres e frite em bastante gordura quente, porém, o fogo não deve ser forte demais.

ABACAXI EM CALDA

Faça uma calda com tres chicaras de assucar e duas chicaras dagua. Não dê o ponto muito forte. Junte pedaços de abacaxi, gottas de limão e deixe cozinhar um pouco. Retire então para um prato o abacaxi e dê o ponto necessario na calda. Deixe esfriar e ponha junto com o abacaxi na compoteira.

JANTAR

CAPELETIS

Massa:

Faça a seguinte massa: 400 grammas de farinha, um ovo, um pouco de sal e agua para dar-lhe consistencia. Bata bastante. Descanse e depois de meia hora abra a massa fina, corte rodelinhas, deite o recheio, dobre como pasteis e dê o feitio de capeleti.

Cozinhe em bastante agua, sirva com molho de carne e bastante queijo ralado.

RECHEIO PARA A MASSA

Ponha em uma caçarola uma colher de gordura e junte um pouco de cebola picada; doure um pouco e retire do fogo. Junte uma fatia de miolo de pão já de antemão posta de molho em leite e espremido. Addicione queijo ralado, 50 grammas de presunto, picado, salsa bem fina e duas gemmas.

Tempere com sal e noz-moscada e leve ao fogo mexendo sempre.

Recheie em seguida os capeletis.

CANUDINHOS DE CREME

Faça a seguinte massa: duas chicaras de farinha, meia colher de manteiga, uma colher de assucar, uma gemma e agua quanto baste para dar consistencia. Sóve bem a massa e descanse meia hora.

Estenda depois a massa, córte em tiras de 5 x 3 e enrole ao comprido em canudos amanteigados.

Frite-os em gordura de regular temperatura.

Depois de assados recheie com o seguinte creme:

Meia lata de doce de leite, duas barras de chocolate, porém, derretido, meia colher de manteiga e umas gottas de baunilha. Bata bastante e recheie os canudos.

Meias

NOVAS CÔRES • NOVOS TIPOS
Coquette Reveillon
Carioca Souvenir
Capricho Glamour
Cacique

Casa Lú

COMPLETO SORTIMENTO DE MEIAS PARA SENHORAS HOMENS E CRIANÇAS

GRAVATAS • NOVIDADES • LINGERIE
LENÇOS • IMPERMEAVEIS
GONÇALVES DIAS, ESQ. ASSEMBLÉIA

(xxx)

—⊙—

Homenagens

O sr. Affonso Bandeira de Mello, que se aposentou recentemente, no cargo de director geral do Ministerio do Trabalho, foi alvo em sua residencia, de uma significativa homenagem, por parte de seus collegas, que foram levar-lhe suas despedidas, offerecendo-lhe uma linda estatua de bronze, symbolizando a "Recompensa".

O dr. L. A. do Rego Monteiro, actual director daquelle Departamento, num brilhante improviso retraçou em termos felizes, a carreira do homenageado, pondo em relevo os bons serviços prestados á administração publica, não só dentro do paiz, mas através sua trajectoria nas Conferencias Internacionaes do Trabalho. Interpretando os sentimentos de seus antigos companheiros, disse que, ao fundar o Departamento, como orgão de approximação de patrões e operarios, comprehendeu o soffrimento das classes trabalhadoras, esforçando-se por satisfazer suas justas reivindicações, através innumeros projectos de leis, nos quaes collaborou, procurando conciliar numa medida razoavel, as aspirações dos trabalhadores com os interesses da producção.

Lembrou, que embora afastado, seu espirito de justiça e de equidade persistirá no Departamento Nacional do Trabalho, que tão alto soube elevar durante sua direcção.

Falou em seguida, o dr. Custodio Viveiros, que por varias vezes substituira o homenageado no Departamento Nacional do Trabalho, resumindo numa allocução cheia de *humour* o historico daquelle orgão da administração publica, onde, durante tantos annos, o sr. Bandeira de Mello, dando aos seus collaboradores o exemplo de tolerancia e de espirito de sacrificio, procurou resolver as crises que teve de enfrentar, dentro de um sentimento de ordem e de respeito pelos direitos de cada um. O orador pôz em relevo a actuação que durante tantos annos exerceu em Genebra, o sr. Bandeira de Mello, na qualidade de representante do Brasil nas Conferencias Internacionaes do Trabalho.

Concluindo, disse o dr. Custodio Viveiros, que aquella manifestação se tornava tanto mais expressiva, por se tratar de uma homenagem prestada a um alto funccionario que, após annos de bons serviços, se retira da administração publica, quando as homenagens são geralmente feitas aos altos dignatarios quando ascendem aos postos de direcção.

O sr. Bandeira de Mello agradeceu muito commovido aquellas carinhosas demonstrações de sympathia e apreço, affirmando haver sempre podido contar com companheiros leaes e com devotados servidores da causa publica, aos quaes devia o exito que ora se lhe attribuiam. Disse que se sentia desvanecido de haver sido succedido na direcção daquelle Departamento, pelo distincto dr. L. A. do Rego Monteiro, que illustrava e honrava aquelle cargo, com o seu notavel saber e sua conhecida probidade. Estava certo de que o seu illustre successor poderia contar com a competencia e dedicação de seus collaboradores.

Valeu-se da opportunidade para agradecer ao dr. Custodio Viveiros a brilhante cooperação que lhe prestara, quando na direcção daquelle importante orgão da administração publica.

Ao terminar, manifestou o seu agradecimento commovido pela preciosa lembrança que os seus companheiros lhe acabavam de offerecer e que conservaria como uma recordação symbolica dos esforços communs que conjugaram no Ministerio do Trabalho, em favor do nobre ideal de justiça social.

INFORMAÇÕES UTEIS

PAGAMENTOS

NO THESOURO NACIONAL — Na Pagadoria do Thesouro serão pagas hoje, as seguintes folhas tabelladas no 12º dia: Montepio civil do Exterior, Pensões, Abonos provisorios a pensionistas, Diversas pensões reunidas e Montepio civil da Guerra.

Pessoal Extranumerario Mensalista — Grupo "G":

Ministerio da Educação — Hospital Arthur Bernardes e Instituto Oswaldo Cruz.

NA CAIXA DE AMORTIZAÇÃO — Pagam-se hoje, 11, na Thesouraria da Divida Publica, das 11 ás 15 horas, os juros de apolices vencidos no 1º semestre de 1940 aos possuidores seguintes.

Apolices nominativas — Letras D e E.

Apolices ao portador — Obras do Porto, relações ns. 1 a 50; Diversas Emissões, relações ns. 1 a 500; Reajustamento Economico, relações ns. 1 a 250.

Os juros das apolices nominativas, letras F e G, serão pagos no dia 12; letras H e I, serão pagos no dia 15.

As relações de apolices ao portador só serão recebidas das 11 ás 13 horas.

A entrada nas bancadas far-se-á desde 11 até ás 14 horas.

CAIXA DE AMORTIZAÇÃO

As médias das cotações das apolices da Divida Publica e Obrigações fornecidas pela Camara Syndical dos Corretores para effeito de transferencias hoje, são as seguintes:

Uniformizadas miudas, 5 %...	700$000
Uniformizadas de 1:000$, 5 %	808$000
Diversas Emissões de 1:000$, 5 %	810$000
Diversas Emissões (miudas), 5 %	800$000
Tratado da Bolivia de 1:000$, 5 %	350$000
Rodoviaria de 1:000$, 5 %, nom.	700$000

CORREIO AEREO PARA EUROPA VIA ESTADOS UNIDOS

Deante das difficuldades actuaes para a remessa de correspondencia aerea para determinados paizes europeus — Inglaterra, por exemplo — é opportuno lembrar que o Departamento dos Correios e Telegraphos autorizou, ha tempos, todas as Directorias Regionaes a acceitarem correspondencia destinada á Europa "por via aerea até os Estados Unidos", de onde será reexpedida para o destino final por via maritima.

A correspondencia desta natureza deverá receber, nas agencias postaes ou no balcão da Panair, um carimbo com os seguintes dizeres: "By Airmail Until U. S. A." e a taxa será a seguinte: até 5 grammas — 5$800; até 10 grammas — 10$400; até 15 grammas — 15$000 e dahi em deante 5$000 por 5 grammas addicionaes.

As cartas assim marcadas e franqueadas seguirão para os Estados Unidos pelos aviões da Pan American Airways, que, desde o dia 1.º de julho corrente, partem do Rio de Janeiro tres vezes por semana, ás segundas-feiras, quintas-feiras e aos sabbados e serão reexpedidas pelos correios norte-americanos com destino á Europa pelos navios das linhas transatlanticas ainda em trafego.

O Correio Geral tambem acceita cartas registradas, nas mesmas condições.

BARCAS DE PAQUETA'

E' o seguinte o horario das Barcas para Paquetá, nos domingos e feriados:

PARTIDA DO RIO — 7.15 — 9.30 12 — 3 — 5.30 e 8 da noite.

PARTIDA DE PAQUETA' — 7 — 9.15 e 11 horas da manhã; 2 e 4 da tarde

SERVIÇO DE OMNIBUS PARA O INTERIOR

PARA JUIZ DE FORA — Saídas, diariamente, ás 7 horas da manhã, 12.30 e 4 da tarde. Ponto de partida, rua dos Andradas.

PARA JUIZ DE FORA E BARBACENA — Saídas diariamente, ás 9 horas da manhã. Ponto de partida, praça Mauá.

PARA APPARECIDA E S. PAULO — Saídas, diariamente, ás 5.30 da manhã e meio dia. Ponto de partida, praça Mauá.

DE NICTHEROY PARA FRIBURGO — Saídas, 8.10 da manhã e 4.40 da tarde. Ponto de partida, praça Martim Affonso.

PARA PETROPOLIS — Dias uteis: 7.30 — 8.30 — 9.40 — 11.40 — 2 da tarde — 4 — 5 — 5.30 e 6.30. Domingos: 7 — 7.50 — 8.15 — 8.40 — 9.50 11.30 — 2 — 4.15 — 5.15 — 7 — 8 e 9 da noite. Ponto de partida, praça Mauá.

P. E. N. Club do Brasil

Esta associação cultural commemorou o 9 de julho, data da Independencia da Argentina, com uma brilhante reunião na Associação dos Artistas Brasileiros, no Palace Hotel, tendo feito uma conferencia sobre a literatura argentina actual, o escriptor Eugenio Julio Iglesias, professor da nossa Universidade.

A mesa era composta do Reitor da Universidade, dr. Leitão da Cunha, e dos srs. embaixador do Uruguay, representante militar da Argentina que representou tambem o embaixador, e dos directores do *P. E. N. Club*, Raul Pedrosa e Raul de Azevedo, director de *Aspectos*.

A assistencia foi enorme, com a presença de muitos embaixadores e diplomatas, escriptores, mundo representativo, senhoras e senhoritas.

O conferencista falou uma hora, sendo bastante applaudido.

—⊙—

TOSSE DOS FUMANTES

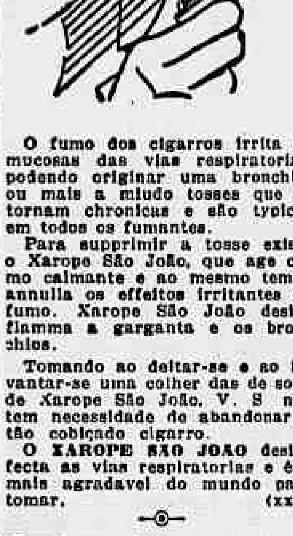

O fumo dos cigarros irrita as mucosas das vias respiratorias, podendo originar uma bronchite ou mais a miudo tosses que se tornam chronicas e são typicas em todos os fumantes.

Para supprimir a tosse existe o Xarope São João, que age como calmante e ao mesmo tempo annulla os effeitos irritantes do fumo. Xarope São João desinflamma a garganta e os bronchios.

Tomando ao deitar-se e ao levantar-se uma colher das de sopa de Xarope São João, V. S. não tem necessidade de abandonar o tão cobiçado cigarro.

O XAROPE SÃO JOÃO desinfecta as vias respiratorias e é o mais agradavel do mundo para tomar. (xxx)

—⊙—

Conferencias

Continuando a série de conferencias promovida pelo Departamento de Imprensa e Propaganda sobre o discurso pronunciado pelo presidente Getulio Vargas no dia da Marinha, falará na proxima terça-feira, ás 5 horas da tarde, no Palacio Tiradentes, o escriptor Bezerra de Freitas, que apreciará a oração presidencial, sob o thema: *A Economia e a Justiça Social no discurso de 11 de junho.*

— Será realizada hoje, ás 5 horas, na sala de projecções do Museu Social do Ministerio do Trabalho, sita no 3.º pavimento do seu edificio-séde, a conferencia do sr. Miranda Netto, sobre *A historia da estatistica*, proseguimento do cyclo *Estatistica*, de conformidade com o programma organizado para o corrente anno, pelo Serviço de Estatistica da Previdencia e Trabalho. O sr. Benedicto Silva será o proximo conferencista, devendo falar, dia 18, no mesmo local e hora, sobre o thema *Precisão e exactidão*, continuação, egualmente, do cyclo mencionado.

—⊙—

Jantares

Ao capitão Rego Barros, por motivo de sua classificação para o Hospital Militar de Belém, os amigos e collegas pharmaceuticos do Hospital Central do Exercito, offerecem um jantar de despedida amanhã, sexta-feira, ás 9 horas, no *grill* da Urca.

—⊙—

Diplomaticas

Acompanhado de sua familia, chegará hoje pelo *Bagé*, que atracará ás 8 horas da manhã, o ministro plenipotenciario Mario de Barros e Vasconcellos, que representa o Brasil em Berna e acaba de ser ... [illegible]

LEITE DE LANOLINA
Evita cravos e espinhas. (36760)

—⊙—

Natalicios

Passa hoje, o anniversario natalicio do major Felinto Muller, que, ha cerca de oito annos, através de momentos difficeis da vida nacional, vem exercendo as funcções de chefe de Policia do Districto Federal.

— Faz annos hoje o sr. Isaac Bergstein, gerente da Universal Pictures do Brasil. O anniversariante, que é figura muito conhecida nos meios cinematographicos desta capital, naturalmente será muito cumprimentado.

— Festejou hontem o seu anniversario natalicio, o sr. Enderson de Figueiredo, funccionario da Universal Pictures do Brasil.

— Transcorre hoje a data natalicia da senhorita Marilda Pereira da Costa, filha do sr. Mario de Lima e Costa, da Aeronautica do Exercito, e de sua esposa, d. Francisca Pereira da Costa.

—⊙—

Casamentos

Realiza-se no dia 20 do corrente, em São Paulo, o enlace matrimonial do sr. Rogerio Aguirre, do alto commercio desta praça e filho do sr. Rogerio Aguirre e de sua esposa, d. Flausina Aguirre, com a senhorita Dulce de Barros Pereira, filha do sr. Oscar Bueno Pereira e sua esposa, d. Dulce de Barros. Após o acto religioso, que terá logar na egreja Santa Cecilia, da capital bandeirante, os nubentes embarcarão para o Rio, onde fixarão residencia.

— Realiza-se hoje o enlace matrimonial da senhorita Ida de Souza Gomes, filha do dr. José de Souza Gomes e de sua esposa, d. Maria Elvira Costa, com o sr. Horacio Sgavioli, doutorando de Medicina, filho da viuva d. Zori Spelti Sgavioli. O acto civil terá logar na pretoria da 5.ª circumscripção, á 1 hora da tarde, e a cerimonia religiosa, ás 5 horas, na matriz da Gloria, na praça Duque de Caxias.

—⊙—

Nascimentos

Foi augmentado, com o nascimento do primogenito Luiz Paulo, o lar da professora d. Haydée Gallo Coelho e do sr. Waldyr Coelho.

Viajantes

O interventor em São Paulo — Chegou hontem ao Rio, de avião, pela manhã, o sr. Adhemar de Barros, interventor federal em São Paulo. No aeroporto Santos Dumont, recebeu os cumprimentos do interventor Amaral Peixoto.

— A bordo do *Argentina*, regressou hontem, dos Estados Unidos, o ministro João Alberto. O presidente da Commissão de Defesa da Economia Nacional vem animado com os resultados da sua viagem. Como se sabe, o ministro João Alberto fôra encarregado de estudar detalhadamente o importante problema da cellulose, tendo para isso percorrido diversas regiões dos Estados Unidos, visitando alli as mais importantes installações industriaes.

—⊙—

Fallecimentos

Falleceu hontem, a sra. Maria Cavalcante de Andrade. Seu enterro sairá hoje, ás 2 horas da tarde, para o cemiterio do Carmo.

— Em sua residencia, á Estrada Nova da Tijuca n.º 594, falleceu, hontem, o engenheiro Fernand Delcroix. Seu enterro sairá hoje ás 3 horas da tarde para o cemiterio de São João Baptista.

— Falleceu, hontem, a professora municipal, d. Maria Rosaria Magdalena Cocchiarelli Gomes, esposa do commissario da policia civil, sr. Alcides de Paula Gomes. A extincta deixa uma filha, a joven Jacy Cocchiarelli Gomes. O sepultamento dar-se-á hoje, ás 4 horas da tarde, saindo o feretro da capella da egreja de São Jorge para o cemiterio de São Francisco Xavier.

—⊙—

Missas

Serão rezadas amanhã, as seguintes missas por alma de: dr. Sylvio Cravo, ás 9.30 horas, na egreja da Candelaria; dr. Alvaro Monteiro de Barros, ás 10 horas, na egreja da Candelaria; Lucilia Fonseca do Nascimento Silva, ás 9.30 horas, na egreja de São Jorge; almirante Henrique Adalberto Thedien Costa, ás 10 horas, na Cruz dos Militares; Anna de Britto Proença Gomes, ás 9.30 horas, na egreja do Carmo; Arthur de Vasconcellos Lins, ás 9 horas, na egreja de Santa Rita; dr. Eduardo Dias de Moraes Netto, ás 9 horas, na egreja N. S. da Paz; Angela Arpon Paes, ás 10.30 horas, na Candelaria; e Rachel Caielli de Siqueira, ás 8 horas, na egreja de Santa Therezinha.

RADIO

Hora do Brasil — Programma commemorativo do 104º anniversario do nascimento de Carlos Gomes.

PRA-2 do Ministerio da Educação — Hoje ás 9 horas da noite: programma commemorativo da passagem do 104º anniversario do nascimento de Carlos Gomes; ás 11 horas: Ephemerides Brasileiras do Barão do Rio Branco.

Radio Diffusora do Districto Federal — A's 5 horas da tarde: "Jornal dos Professores" — Noticias e commentarios. Supplemento musical — "Meia hora instrumental" — "Malaguena" e "Habanera", de Sarasate. "Pastoral Capricho", de Scarlatti. "Rondó a capricho", de Beethoven. "Ave Maria" de Schubert. "Aria para a corda sol", de Bach. Programma lyrico — "Dueto do 2º acto" do "Amico Fritz", de Mascagni. "Caro Nome", do "Rigoletto", de Verdi. "Una voce poco fa", do "Barbeiro de Sevilha", de Rossini. "Dio Possente", do "Fausto", de Gounod. "Di Provenza", da "Traviata", de Verdi. Programma de orchestra — "Preludio do 1º e do 3º actos", da "Traviata", de Verdi. "Ballet Copellia", de Delibes. "Suite Peer Gynt", de Grieg. "A grutta do Fingal", de Mendelssohn. "Preludio do 1º acto", do "Lohengrin", de Wagner. A's 7 horas da noite: "Hora da Prefeitura" — Noticiario administrativo: Supplemento musical: "meia hora com valsas de Strauss" — "Sangue Viennense", "Vida de Artista", "Danubio Azul", "Contos dos bosques de Vienna". A's 7,30: "Hora do Trabalho", C. C. A. A's 9 horas: "Hora do Trabalho", C. P. A. Geographia — Fronteiras do Brasil.

Radio Educadora do Brasil — Hojo é o dia do programma luso-brasileiro de PRB-7, que estará no ar, como de costume, das 7 da manhã ás 11 da noite. Interpretarão os numeros desse programma, da musica popular brasileira e portugueza, Albertinho Fortuna, Milton Moreira, João de Oliveira e Esmeralda Ferreira. A "Radio Revista", o programma de elite da Educadora do Brasil, que continúa a ser irradiado das 11 horas á meia noite, está sendo organizado e apresentado, actualmente, por Attila Nunes.

Radio Mayrink Veiga — Commemorando a passagem da data do anniversario natalicio de Carlos Gomes, a Radio Mayrink Veiga apresentará na noite de hoje um recital extraordinario do seu Theatro pelos Ares, com a peça "Carlos Gomes", escripta por Eugenio de Figueiredo e musicada por Muraro. O espectaculo desta noite recebeu o apoio official da Municipalidade de Campinas, terra do glorioso maestro brasileiro, e constituirá mais um exito marcante para o theatro da sua estação.

Radio Ipanema — Com um bem organizado programma de musicas e canções populares brasileiras, a Radio Ipanema apresenta hoje aos seus innumeros ouvintes um excellente espectaculo radiophonico, na interpretação de alguns de seus grandes artistas exclusivos: Renato Braga, Linda Baptista, Violeta Cavalcanti, Jayme Brito, a grande orchestra de jazz de Louis Cole e o conjunto regional de Mario Silva, além da brilhante orchestra typica Ipanema. O ponto alto do programma de hoje da PRH-8 é a transmissão de mais uma aventura de Oliveira d'Olmes, o perdigueiro humano, que nos dará um gosadissimo episodio intitulado "Oliveira d'Olmes contra Arsenio Lapinha".

Concurso "Maridos em segunda mão" — Será definitivamente encerrado, hoje, quinta-feira, esse interessantissimo concurso, instituido para premiar as melhores chronicas femininas sobre a peça de Henrique Pongetti, que a Companhia Jayme Costa está apresentando no Theatro Rival. Amanhã, ás 3 horas, reunir-se-á a commissão julgadora, composta dos srs. Abbadie Faria Rosa, director do Serviço Nacional de Theatro; Julio Barata, director da Divisão de Radio do D. I. P., e sra. Anna Amelia de Queiroz Carneiro de Mendonça, para escolher, entre as varias opiniões, as cinco merecedoras dos seguintes premios: um annel, um casaco de pelles, uma toilette de inverno, um vestido de passeio, e uma collecção dos ultimos livros da Editora Pongetti.

Radio Vera Cruz — Para hoje: ás 6 horas da tarde, saudação angelica; ás 6,15, Hora do crepusculo; ás 7 horas, Hora lyrica (gravações); ás 8 horas, Hora do Brasil; ás 9 horas, Hora Brasileira dos Centenarios de Portugal; ás 11 horas, Final.

Radio Club do Brasil — Para hoje, ás 9 horas da noite: Castro Barbosa e orchestra Fonfon; ás 9,12: Jornal Emerson; ás 9,15: Orchestra Fonfon em swings; ás 9,30: Programma "Aventuras do Felis Felisdoro", sketch de Renato Murce com Lauro Borges, Vasco Ferreira e orchestra Fonfon; ás 10 horas: Hora da Inglaterra, sob a direcção de Oscar Gonçalves; ás 10,45: Jornal Emerson; ás 11 horas: Canticos da Nossa Terra, sob a direcção de Caio Pinheiro; ás 11,30: Final das irradiações. Speackers — Cesar de Alencar, João de Freitas e Gastão do Rego Monteiro.

Radio Nacional — De 6 horas da tarde á meia noite de hoje: Orlando Silva, Rose Lee, Eleninha Costa, Irmãos Tapajós, Irapurús, Dina Coelho Netto de Lacorda, Orchestra de Concertos, Orchestra All Stars, Regional de Dante Santoro.

Transmissora Brasileira — Hoje ás 5 horas: Programma brasileira "Costa Passos"; ás 6 horas: Rithmo norte-americano; ás 7 horas da noite: Programma Victor; ás 7,15: Rithmos de todo mundo; ás 9 horas: Transmissão do match Botafogo x S. Paulo F. C. — Fernando Salgado.

Radio Guanabara — Hoje, de 9 ás 11 horas da noite: Programma Vasco da Gama com os seguintes artistas: Elisabeth Teixeira, Conjunto, Dalva de Almeida, Emilia Morgado, Pedro Sanches da Silva, José Sepulveda, Newton Teixeira, speacker Christovão de Alencar. A's 11 horas: Jornal das 11 horas organizado e dirigido pelo dr. Alberto Manes. Bôa noite.

A CHEGADA, HONTEM, DA PROPAGANDISTA NOS ESTADOS UNIDOS DA MUSICA BRASILEIRA

Bateu qualquer record de astros de Hollywood o desembarque de Carmen Miranda

Um aspecto da recepção de Carmen Miranda, ainda a bordo do "Argentina", em que se vê, á direita da gravura, a artista, cercada de "fans"

A chegada, hontem, á tarde, de Carmen Miranda, foi uma vingança nacionalista contra a chegada ao Rio de astros de Hollywood. Falavamos mal do povo pelas demonstrações que dava a Clark Gable, Tyrone Power, Errol Flynn e Martha Eggerth, como se o nosso povo fosse exagerado em suas manifestações e como se a chegada de Robert Taylor a Londres para a filmagem de *Um Yankee em Oxford* não tivesse provocado um verdadeiro pandemonio na aristocratica metropole da bruma.

O facto é que, hontem, ficou sobejamente provado que a curiosidade do carioca não é uma curiosidade estrangeirista mas uma legitima curiosidade por celebridades — e mais ainda por celebridades nacionaes.

Multidão

Não ha exagero em dizer-se que a chegada da *Brazilian Bombshell* levou uma multidão ao cáes do porto. E cáes do porto não é Aeroporto, é bem mais amplo...

Desde as tres horas, de fóra do edificio do Touring Club já se haviam formado alas para esperar que Carmen Miranda passasse, que desse um ar de sua graça. Depois da borboleta que dá ingresso ao cáes, o espectaculo era desanimador para o retardatario — bancos repletos e, defronte ao trecho onde atracaria o navio, massa compacta de pessoas de todas as classes que a esperavam, a embaixatriz do samba, á que levou á altura absurda dos arranha-céos a musica da altur muito relativa do morro carioca.

Commentarios

— Será que ella está mudada? perguntava uma garota á companheira.

— Mudada como?

— Tanto tempo lá...

— Qual! Ella é muito da gente: nem sabe mudar.

— Será que ella obteve mesmo este successo na Broadway? perguntava um camarada.

— Pois você duvida, *seu quinta columna?*

— Duvido que tenha sido apenas na Broadway.

— Ah!...

E quem fosse corajoso ousasse duvidar do estrondo na America do Norte da *Brazilian bombshell*. Quinta columna era o epitheto mais suave que se ouvia emquanto o *Argentina* atracava.

O trafego na Avenida

A' medida que se approximava do cáes o navio norte-americano e que a multidão se approximava do mar, como que desejando alcançar o navio ainda ao largo, o trafego na Avenida Rio Branco se tornava mais difficil.

As buzinas, as mais variadas começaram a fazer-se ouvir, impacientes, mas pouco adiantava a impaciencia mechanica dos carros ante a impaciencia muito mais humana dos fans que queriam chegar a tempo. Depois de saltar Carmen Miranda e de se formar o cortejo acompanhador, então, foi absolutamente inutil qualquer nervosismo: durante mais de vinte minutos, na Avenida e ruas transversaes, o movimento de automoveis e omnibus cessou, como uma homenagem motorizada á estrella carioca que voltava ao céo do Rio de Janeiro...

Chegando a bordo

O povo que não conseguiu entrar pelo portão legal do Touring Club não se podia conformar e invadiu o Armazem de Bagagens... Os pateos dos Armazens 1 e 2 foram fechados e, coisa inedita, um cordão de isolamento se estendeu em pleno cáes como se elle fosse pequeno para conter os fans da sambista n. 1...

Logo em seguida á prancha que ligou o *Argentina* ao cáes, uma barata clara esperava Carmen Miranda, para transportal-a e protegel-a contra a séde saudosa dos admiradores. Chegar a bordo era algo muito sério e ninguem se animaria a esconder-se dentro da barata... Em todo o caso sempre entramos, subindo pela escada que, aos olhos dos fans, se afigurava ser muito mais sublime do que a Escada de Jacob...

Vestida de bandeira...

Para provar a improcedencia do facto de ser ella portugueza, quando veiu para o Brasil com um anno de edade e quando, acima de tudo, é a mais brasileira das nossas artistas, Carmen Miranda veiu de verde-amarello, com um estranho e nacionalista vestido verde-amarello e sapatos da mesma côr. Brilhavam os seus lindos olhos e seu lindo sorriso de sempre, mais brejeira do que nunca a embaixatriz do samba que levaramos a bordo quando da sua partida para os Estados Unidos, cheia de esperança, e que hontem de lá voltava não mais cheia de esperanças e sim de successos.

Além de pessoas de sua familia e do pessoal de imprensa foram a bordo levar cumprimentos os srs. Assis Figueiredo, director de Turismo do DIP; Herbert Moses, director da A. B. I.; Celso Kelly e Edmar Machado, pela Associação Brasileira de Compositores e Autores.

Todos a saudavam effusivamente e Carmen não sabia para onde se voltar. Parecia uma legitima Filha Prodiga voltando ao lar com as mãos transbordando de glorias...

Algumas palavras

— Então, perguntamos á Carmen verde-amarella, que tal a terra do Tim Sam?

— Magnifica, aliás como eu pensava que fosse, e com um admiravel povo, amigo do Brasil e amigo do samba.

— Tivemos noticias innumeras do seu exito lá, ensinando aos yankees o rythmo da nossa terra.

— Fui, de facto, muito feliz e os norte-americanos já tinham um gostinho natural pela nossa musica.

— Faltava, apenas, alguem que a impuzesse, não?

Logo que aprender o inglez

Quanto ás suas actividades cinematographicas, Carmen declarou:

— No film *Argentina way* canto duas melodias brasileiras.

E' que Carmen quiz cantar apenas musicas nossas fantasiada de bahiana.

— Logo que aprender bem o inglez, entretanto, continuou, tomarei parte numa pellicula de grande metragem na qual interpretarei canções americanas e brasileiras.

— Quanto tempo pretende demorar no Rio?

— Uns dois mezes. Depois voltarei para cumprir meus contratos.

— Veiu com saudades?

— Saudades e mesmo necessidade de repouso, vontade de ver minha gente, a Cidade Maravilhosa...

— Justo, justo. E veja como a Cidade a recebe.

Todos os braços no cáes pareciam abertos para Carmen Miranda.

A Cidade das Meninas

— Que lhe parece esta alegria toda do povo.

— Ora! encho-me de alegria e mesmo de gratidão.

E' que a multidão ululava... Todos queriam ver Carmen de perto, tocal-a, ver se havia *mudado*...

— Muita alegria mesmo, vendo toda esta gente que me applaude pelo que consegui fazer na America, e que me estimula a fazer muito mais ainda pela nossa musica.

— E não perdeu de vista o Brasil durante todo o tempo em que esteve lá, não?

— Muito pelo contrario. Aliás o meu primeiro espectaculo será em favor da *Cidade das Meninas*, como os jornaes já annunciaram.

Uma saudação

De um microphone levado a bordo pela Mayrink Veiga Carmen Miranda saudou os brasileiros dizendo-lhes toda a alegria que sentia em voltar, ao menos por algum tempo, á terra de onde havia saido para levar bem longe o nosso samba.

O desembarque

Desimpedido o *Argentina*, Carmen, despedindo-se de todos os elementos officiaes que a tinham ido receber, de todos os companheiros do radio, de todos os jornalistas, photographos, etc., etc., etc., se dispoz a attingir o automovel que estava á sua espera em frente á escada do *Argentina*.

A descida da escada foi mais ou menos... Mas quando a multidão teve a popular artista ao alcance das mãos o caso ficou mais sério. A barata estava proxima mas a multidão estava de permeio. Foi á custa de amaveis adeuses com a mão e da ajuda do commandante Euzebio de Queiroz que Carmen Miranda conseguiu chegar ao celebre automovel, emquanto o povo gritava, atirava lenços, chapéos e repetia sempre:

— Carmen! Carmen!

O cortejo

Atrás do carro em que ia a creadora de tantos sambas inesqueciveis, formou-se o *corso*.

Corso mesmo, pois que das sacadas e dos arranha-céos choviam confetti e serpentinas como se fosse dia de Carnaval... De pé muitas vezes, Carmen Miranda agradecia a manifestação espontanea do povo que impedia o trafego terrivel da hora de se ir para casa.

Em frente ao Municipal, nas escadarias superlotadas, havia até oradores... Falou um representante da Casa do Estudante e quando o carro parou em frente á residencia da estrella, na Urca, novos applausos populares estrugiram.

Recepção e jantar

Hontem mesmo, ás 5 horas da tarde, Carmen Miranda foi recebida na Associação Brasileira de Imprensa e amanhã, sexta-feira, ás 10 horas da noite ser-lhe-á offerecido pelo sr. Lourival Fontes, director do DIP, um jantar a que comparecerão vultos de relevo na nossa sociedade.

A festa da sra. Darcy Vargas

Estão á venda na Urca, os ultimos ingressos para a festa de Carmen Miranda, dia 15, em beneficio da Cidade das Meninas. A direcção do Casino se viu obrigada a collocar mesas no salão de leitura. Durante a festa será sorteada uma pelle que a Casa Canadá offereceu á sra. Darcy Vargas, no valor de 15 contos. Os bilhetes para essa tombola, na importancia de 20$000 podem ser adquiridos, desde já, na Urca.

A felicidade seria illusão, e mais do que illusão, se não se completasse, no lar, com os enxovaes da Camisaria Progresso.

VENDA ESPECIAL DO 42º ANNIVERSARIO
CAMISARIA PROGRESSO
Praça Tiradentes, 2 e 4 e Rua da Carioca, 78 e 80 (ao lado)

(36759)

EXCEPCIONAL OPPORTUNIDADE

Por cinco dias somente

O Professor LOPEZ e sua esposa D. Odel M. de Lopez, que se encontram no Rio de Janeiro.

Acha-se nesta cidade um famoso professor de OCCULTISMO e CLARIVIDENCIA, senhor Lopez, que de passagem para NEW YORK, offerece os serviços de sua profissão aos que gostam desta maravilhosa sciencia, no Hotel Avenida, á Avenida Rio Branco, 152/162, Telephone 22-9800.

O professor Lopez, que tem alcançado um brilhante prestigio nos principaes centros de investigações psychicas da Europa e America, com criterio scientifico e uma larga pratica, logra dar resposta a toda a classe de perguntas que se faça nesta materia.

Por meio de uma consulta poder-se-á saber si sua empreza, negocios, planos, projectos terão ou não um resultado favoravel. Por meio de uma consulta pode o sr. saber se será ou não correspondido pelo objecto de seu amor.

Venha e obtenha um conselho que lhe servirá de guia para resolver o problema mais sério de sua vida. Por cinco dias sómente.

"Hotel Avenida" — Avenida Rio Branco, 152/162, 2º andar — Apartamento 204 — Telephone: 22-9800. (6862)

DIRECTOR
M. PAULO FILHO
Red. e Off. — Av. Gomes Freire, 81/83
REDACTOR-CHEFE
COSTA REGO

Correio da Manhã

RIO DE JANEIRO, QUINTA-FEIRA, 11 DE JULHO DE 1940

DIRECTOR-GERENTE
MARIO ALVES
Administração — Av. Gomes Freire, 81/83
N. 14.013
Anno XL

Travou-se sobre a Mancha grande batalha aerea

A formação allemã que entrou em luta era composta de cerca de trinta aviões de bombardeio escoltados por varios apparelhos de caça

Londres, 10 (H.) — O Ministerio do Ar communica: "Durante a grande batalha aerea que foi levada a effeito sobre o Canal da Mancha, cerca de 30 aviões de bombardeio allemães entraram em luta escoltados por varios apparelhos de caça. Os canhões da defesa anti-aerea e os aviões de caça inglezes romperam a formação inimiga e puzeram em fuga os atacantes. Os aviões de combate que serviam de escolta aos atacantes permaneceram no ar para atacar os "Spitfires" cujos pilotos manobraram de tal sorte que todos os aggressores ficaram cercados.

Os apparelhos de bombardeio germanicos, em fuga, alijaram toda a sua carga de explosivos que não cairam sobre os objectivos desejados. Os canhões anti-aereos entraram em acção e os aviões de caça decolaram para o ataque. Nesse instante os apparelhos de bombardeio nazistas que se haviam occultado nas nuvens mergulharam e puzeram em acção todas as suas metralhadoras.

Uma outra esquadrilha de Spitfires decolou e formando um circulo atraz dos apparelhos allemães os obrigou a voar para o largo depois de curta luta. Muitos aviões surgiram e os canhões inglezes da defesa anti-aerea entraram em acção repetidas vezes."

Como testemunhas oculares narram a grande batalha

Londres, 10 (U. P.) — A proposito da grande batalha aerea travada sobre a Mancha, uma das testemunhas oculares declarou hoje o seguinte á United Press:

"Vi um grande apparelho de bombardeio e um de caça chocarem-se no ar e em seguida se precipitarem ao mar, quasi juntos. Foi um espectaculo emocionante. O céo parecia estar cheio de aeroplanos que saiam dentre as nuvens e que desappareciam, acompanhados do matraquear das metralhadoras. Observei como se despedaçou a asa de um avião de bombardeio. Vi, depois, a uns 15 kilometros para o oeste, outros tres aviões de bombardeio serem atacados por numero egual de "Spitfire", e, finalmente, os apparelhos inimigos cairam ao mar. Alguns apparelhos de caça foram do mesmo modo abatidos, mas não pude distinguir se eram allemães ou britannicos. Muitos aeroplanos allemães sériamente avariados desceram até pequena altura sobre o nivel do mar, quando se dirigiram á costa franceza. E' claro que poucos apparelhos nessas condições poderiam attingir suas bases."

Outras testemunhas oculares disseram que na luta intervieram cerca de 120 apparelhos allemães e que "a primeira formação arremeçou suas bombas sobre o comboio, levantando uma columna de agua tão grande que occultou por momentos, os navios. No minimo, foram arremessadas 200 bombas e as explosões violentissimas faziam tremer a terra. Os navios abriram fogo, attingindo logo de inicio um avião inimigo que caiu no mar, seguido de um outro, ambos irremediavelmente perdidos. A segunda esquadrilha largou suas bombas, mas estas cairam longe dos navios". Finalmente disseram que num reduzido espaço travaram luta cerca de 70 aviões de bombardeio e caça.

Todas as testemunhas destes factos concordam em que o numero de aviões nazistas que intervieram na acção foi o maior que se registrou até agora em um unico ataque sobre o Canal da Mancha. Sem duvida alguma, não se póde saber por ora a quantidade de apparelhos perdidos nesse combate.

O maximo da pressão allemã

Londres, 10 (De Pierre Maillaud — Da Agencia Havas) — Os ataques aereos de hoje assignalam o maximo até agora registrado da pressão allemã, provando, aliás, mais uma vez, a difficuldade e o custo para a Allemanha de atravessar as zonas de defesa costeira.

A questão que se discute aqui é se se trata de preliminares de ataques de mais vasta envergadura precedendo tentativas de desembarque terrestres. Os preparativos allemães levariam a acredital-o, notadamente das costas da Noruega, Dinamarca, Hollanda e Belgica, onde um systema complicado de embarques por mar e ar, numerosos navios chatos e outros aviões de toda especie, e concentrações de tropas de paraquedistas parece installado. Nesse caso, tentativas provaveis seriam em primeiro logar feitas sobre posições taes como Orkneys, Shetlands, Hebridas, Irlanda, afim de estabelecer uma especie de cadeia antes de tentar a temivel operação da invasão.

Certos observadores perguntam se a invasão será mesmo jámais tentada, e isso porque a diplomacia allemã trabalha, por outro lado, para crear uma Europa economicamente dominada pelo systema de trocas allemãs, sendo o Reich o centro nervoso de maneira a obter um immenso systema europeu autonomo preparando novo bloqueio continental da Inglaterra e talvez uma offerta de paz com o caracter de ultimatum uma vez completo o systema militar e economico.

Cento e cincoenta aviões no combate

Londres, 10 (H.) — O correspondente da Agencia Reuter na costa sul da Inglaterra informou pelo telephone que, pelo menos 10 apparelhos inimigos foram vistos caindo no mar, esta tarde, durante a grande batalha aerea.

Acredita-se que 150 aviões participaram do combate. Tres aviões de bombardeio foram abatidos em menos de tres minutos por aviões "Spitfires" e cairam ao mar. Outro apparelho teve sua cauda arrancada e verificou-se uma collisão entre um avião de bombardeio e um avião de caça inimigos.

Outro avião de combate allemão caiu no mar attingido por uma rajada de projectis na sua parte trazeira. Numerosos aviões inimigos que participaram do combate foram obrigados a retirar-se em direcção á costa franceza, sériamente damnificados.

Onze apparelhos allemães abatidos

Londres, 10 (A. P.) — O Ministerio do Ar annunciou que onze apparelhos allemães foram abatidos durante os ataques realizados contra os estaleiros da costa ingleza, hoje. Muitos outros devem ter ficado avariados.

O texto do communicado do Ministerio do Ar diz: "Durante a ultima noite os aviões das Reaes Forças Aereas atacaram os estaleiros de Wilhelmshaven e Bremen, os depositos da região do Ruhr, a refinaria de oleo de Monlheim e os aerodromos Borkum, Texel, Schipol e Waalhaven, sendo occasionados damnos em todos esses objectivos.

Grandes esquadrilhas de aviões de bombardeio do commando da costa realizaram extensos vôos de reconhecimento sobre uma vasta area do territorio inimigo, sendo que tres dos nossos apparelhos não regressaram desses vôos.

Durante o dia, aviões de bombardeio inimigos, auxiliados por apparelhos de caça, levaram a effeito ataques contra nossa navegação e nossa costa. Segundo as informações recebidas até agora, os nossos aviões de caça e os nossos canhões abateram hoje onze apparelhos inimigos."

Sessenta aviões desde 18 de junho

Londres, 10 (A. P.) — Annunciou-se, officialmente, que sessenta aviões allemães, inclusive dez apparelhos de combate, foram derrubados durante os ataques feitos pela aviação nazista á Inglaterra desde 18 de junho ultimo. Acrescenta-se que desde o inicio da guerra, a Allemanha perdeu mais ou menos 130 aviões nos raids sobre a Inglaterra.

As mortes em consequencia dos bombardeios allemães a Rotterdam

Londres, 10 (H.) — Os meios hollandezes bem informados desta capital divulgam agora os detalhes que ha pouco receberam sobre os prejuizos causados a Rotterdam pelos bombardeios levados a effeito pelos allemães no dia 14 de maio ultimo.

O numero de mortos eleva-se a cerca de 30.000. Apezar disso, o communicado allemão, publicado nos jornaes hollandezes controlados pelos allemães, declara que só foram mortas 3.000 pessoas. Durante os trabalhos de desobstrucção que continuavam ainda sete semanas depois do bombardeio, eram descobertos diariamente cerca de 300 cadaveres.

Accrescenta-se que as devastações causadas pelos bombardeios foram aggravadas pelos enormes incendios ateados pelas bombas e que se prolongaram durante dois dias.

O que informa um communicado allemão

Berlim, 10 (A. P.) — O Alto Commando annunciou grande numero de batalhas aereas sobre o Canal da Mancha, quando os aviões allemães atacaram navios britannicos ao largo das costas oriental e meridional da Inglaterra, e bombardearam tanques de petroleo, e fabricas de munições em terra firme.

E' o seguinte o texto do communicado:

"Um submarino informa o afundamento de 35.187 toneladas registradas de navios inimigos. Um navio patrulha e tres navios mercantes, num total de 26 mil toneladas, foram postos a pique em ataques aereos contra a Inglaterra. Dez outros navios mercantes foram sériamente damnificados, e alguns delles se incendiaram. Foram attingidos os tanques de combustivel nos aeroportos de Pembroke e Ipswich, assim como as fabricas de munições de Norwich, Leeds, Tilbury e Swansea, onde se verificaram incendios e explosões.

Sobre o canal da Mancha houve frequentes combates aereos entre os aviões allemães e britannicos, sendo infligidas pesadas perdas ao inimigo.

Conforme já foi annunciado num communicado especial, 12 aviões inglezes de bombardeio do typo "Bristol Blenheim", effectuaram uma tentativa de ataque ao aeroporto de Stavanger. Todos os aviões atacantes foram abatidos antes de cumprir a sua missão. Não houve perda de apparelhos allemães. A' noite passada os aparelhos inimigos bombardearam novamente objectivos não militares na Hollanda e na Allemanha septentrional e occidental, sem causar damnos consideraveis. O total das perdas aereas inimigas ascendeu hontem a 29 apparelhos, inclusive um hydro-avião do typo "Sunderland". Vinte e oito aviões foram abatidos no ar, e um por artilharia anti-aerea. Tres dos nossos proprios aviões são dados como desapparecidos. Na noite de 8 para 9 de julho, como se veiu a saber posteriormente, um avião britannico foi abatido sobre a bahia de Heligoland, por aviões de caça nocturna."

Ainda a batalha naval do Mediterraneo

Nova York, 10 (Especial para o "Correio da Manhã", por J. W. T. Mason, correspondente da United Press) — O motivo pelo qual os navios de guerra francezes não foram enviados em sua totalidade para os portos britannicos antes que o marechal Pétain solicitasse o armisticio, deprehende-se do novo "Livro Branco" allemão, que consiste em documentos que se affirma foram apprehendidos na França.

Os referidos documentos mostram que o general Weygand acreditava que os alliados somente poderiam vencer a guerra obtendo uma victoria militar completa e decisiva. Dahi se deprehende que Weygand considerava que o poderio naval alliado era inutil para a consecussão desse objectivo, uma vez verificada a derrocada do exercito francez.

O gabinete francez não se transferiu para a Africa do Norte para continuar a guerra de suas bases coloniaes pelo mesmo motivo. Ambos os actos negativos se basearam na crença de que era inutil qualquer tentativa de resistencia; uma vez esmagado o exercito francez, o Imperio britannico, ou ainda ambos, incluindo o da França, ão seriam capazes de tornar realidade essas esperanças.

Weygand e Pétain julgaram a situação exclusivamente do ponto de vista militar. Ambos estavam aturdidos pela esmagadora derrota e esse aturdimento levou-os á convicção de que a machinaria bellica que tão facilmente havia derrotado as suas tropas era, necessariamente, invencivel.

Por esse motivo, a disposição da esquadra franceza converteu-se em um assumpto 'secundario, que não valia a pena servisse de motivo de divergencia séria entre a Allemanha e a França em relação ás clausulas do armisticio. Pétain e Weygand devem ter chegado á conclusão de que haviam cumprido seus accordos com a Grã-Bretanha, uma vez que obtiveram a promessa allemã de que seus navios não seriam empregados contra os britannicos.

E' possivel tambem que tenha havido algum resentimento entre os generaes francezes, os quaes acreditavam que o auxilio militar britannico tinha sido insufficiete.

A opinião dos circulos navaes inglezes

Londres, 10 (A. P.) — Os circulos navaes inglezes asseveram que o encontro naval de hontem entre as forças inglezas demonstrou que "os melhores navios de guerra italianos não podem lutar contra os nossos navios de segunda categoria."

Adeantaram os mesmos que a esquadra italiana que foi encontrada pelos barcos de guerra inglezes incluia os dois mais novos e melhores navios da armada italiana, o "Vittorio Veneto" e o "Littorio", de 35.000 toneladas cada um, e que têm nove canhões de 15 pollegadas montados em suas torres, afóra canhões menores.

Além desses dois e outros navios menores, esteve tambem no combate um encouraçado da classe "Cavour". Toda essa classe de encouraçados foi construida antes da Grande Guerra mas foi modernizada em 1936.

Cortina de fumaça, os reconhecimentos e o excesso de velocidade

Londres, 10 (U. P.) — Segundo informa o Almirantado Britannico, a frota de Sua Majestade navegava a léste de Malta quando encontrou dois couraçados italianos que seguiam escoltados por varios cruzadores pesados, armados de peças de 8 pollegadas e cruzadores médios, providos de canhões de 6 pollegadas, além de numerosos destroyers. Os vasos de guerra inglezes tomaram immediatamente posição de destinada a occultar seus movi- baterias pesadas, emquanto os navios ligeiros, graças á sua velocidade, manobraram para occupar posições que permittissem disparar seus torpedos. Simultaneamente ,alguns aviões torpedeiros e de bombardeio alçaram vôo para participar do combate.

Todavia, a frota italiana não acceitou a luta e os destroyers formaram uma cortina de fumaça destinada a occultar seus movimentos, emquanto os navios couraçados rumavam para o horizonte a todo vapor.

Quando as baterias de grosso calibre abriram fogo o inimigo estava a cerca de 25 kilometros de distancia. Embora a cortina de fumaça tornasse difficil a pontaria dos canhões inglezes, os aviões de reconhecimento informaram que um couraçado italiano foi attingido em cheio por um projectil de grosso calibre. Não foi possivel verificar os damnos, bastando, entretanto, presumir que deveriam ser consideraveis, attendendo-se a que um desses projectis pesa nada menos de 1.900 libras.

Graças á sua maior velocidade, a esquadra italiana conseguiu afastar-se do adverasrio, obrigando-o a cessar fogo. Não obstante, a aviação ingleza saiu em perseguição dos navios italianos e manteve a frota informada de seus movimentos, para o caso de se apresentar nova opportunidade favoravel a um choque.

A esquadra ingleza tomou, desta forma, a iniciativa, e está levando a cabo um plano préviamente estudado de cercar as unidades da frota inimiga que possam constituir um perigo para as rotas maritimas commerciaes do Mediterraneo, consideradas tradicionalmente a "rota chave" do Imperio Britannico.

A proposito, foi officialmente revelado que outra esquadra cuja base é Gibraltar, levantara ferro e zarpara para o Mediterraneo Central. Embora não tenha travado combate com a frota inimiga, a referida esquadra abateu, após curta escaramuça, quatro aviões, avariando de tal forma mais sete, que pelo menos tres não poderiam chegar ás respectivas bases.

Soube-se que outra esquadra, a terceira, saiu de sua base em Alexandria pouco depois de ter sido decidida a sorte da frota franceza surta no referido porto. Ignora-se a missão confiada a esta terceira esquadra, mas acredita-se que participará do plano de conjunto com as outras duas.

Recebido por Pétain o embaixador norte-americano

VICHY, 10 (U. P.) — O sr. Pétain recebeu o embaixador norte-americano, sr. Bullit, em presença do chanceller Paul Baudoin, e apezar de não terem sido divulgados detalhes sobre essa entrevista, sabe-se que o sr. Pétain o informou de um modo geral das intenções do novo governo.

O programma do novo regimen de governo que orientará a França

O sr. Herriot preconiza a necessidade de reflexão e prudencia e declara que ainda não é occasião de apurar as responsabilidades

Berna, 10 (De Jean Pierre Signy, da Agencia Havas) — As noticias procedentes de Vichy são acompanhadas aqui com grande interesse e não menor comprehensão. Resalta-se a alta significação do recente discurso do sr. Edouard Herriot, presidente da Camara dos Deputados, principalmente no trecho em que diz:

"A hora actual não é a hora da justiça, mas da reflexão e da prudencia."

Essas palavras são consideradas como de uma grande sabedoria politica, pois não se deve procurar responsabilidades e nem se póde fazer obra de justiça senão em situação serena e normal. O desencadeamento das paixões não traria senão a confusão e só poderia prejudicar a causa da França.

O presidente da Camara dos Deputados accrescentou que "a hora da justiça chegará", sem duvida, e que "a França a fará, com severa imparcialidade".

Ha porém, diz elle, um problema mais immediato e mais premente: "Todos nós temos o dever de refazer a França. Teremos de acceitar reformas, para poder tornar mais austera uma Republica que fizemos muito facil, mas cujos principios guardarão toda a sua virtude".

Todos dizem que essas palavras constituem grande exemplo de coragem civica. Nada de accusações antes que cada um tenha feito o seu proprio exame de consciencia.

Nota semelhante foi dada no Senado pelo sr. Jules Jeanneney, presidente da Assembléa, ao declarar: "Estamos expiando as nossas proprias faltas". E como Herriot, exprimiu elle tambem sua fé inquebrantavel nos destinos da Nação Franceza, que tem soffrido em sua historia terriveis alternativas, mas das quaes sempre saiu maior e mais brilhante. O presidente do Senado exprimiu tambem sua esperança de que as gerações futuras da França serão mais vigilantes do que as ultimas.

Quanto á proposta apresentada pelo sr. Charles Rebel convidando o governo a proseguir na apuração e na punição de todas as responsabilidades, a mesma foi enviada á Commissão de Defesa Nacional, que a examinará. Parece no entanto aos observadores da politica franceza que essas investigações permanecerão por certo tempo ainda no dominio technico, e que se evitará no momento todo e qualquer acto que possa apaixonar a opinião publica.

No que concerne á proclamação do marechal Pétain ao Congresso, os meios politicos estrangeiros tomaram conhecimento da mesma e a discutem com grande interesse. O programma geral, do ponto de vista theorico, é acolhido mesmo com sympathia. Espera-se que nem o uso nem a adaptação pratica desse programma alterarão os seus principios essenciaes.

A analyse dessa proclamação fornece interessantes indicações sobre a orientação que tomará uma França em caminho da regeneração. Inicialmente uma firme vontade de reajustamento, de união: "Medida toda a extensão da nossa derrota, não nos devemos no entanto abandonar-nos a lamentações inuteis. Vêm em seguida as grandes linhas do programma de conjunto, que será a base do trabalho traçado pelo legislador:

1º) — A vontade de restaurar a autoridade. Trata-se aqui de uma vontade firme e concreta e não de um voto platonico. Segundo a propria proclamação, "a França deve comprehender e acceitar a necessidade de uma revolução nacional". E como restaurar a autoridade do Estado senão dando ao Poder Executivo os poderes necessarios "para decidir, realizar, emprehender, negociar, afim de salvar o que deve ser salvo, destruir o que deve ser destruido e construir o que deve ser construido". O governo facilita assim o seu proprio trabalho, assegurando-se a garantia de poder trabalhar.

2º) — Creação de uma elite. Parallelamente á restauração do principio de autoridade, deve-se restaurar o da elite-individual, contra a chamada elite de classe. Ambos os principios são por outro lado inter-dependentes entre si, porque se o Estado ganha em força, obriga-se tambem garantir-se dos erros, devendo portanto assegurar uma selecção melhor no recrutamento de sua elite.

O principio de renovação da elite franceza é claramente enunciado na proclamação: "Uma unica aristocracia será reconhecida: a da intelligencia. Um unico merito: o trabalho".

Na mesma ordem de idéas pode-se resaltar o cuidado dos dirigentes francezes actuaes de dar a maior amplitude possivel aos problemas da educação. E' evidente que essa questão é uma questão essencial, pois que a França de amanhã dependerá da qualidade das futuras gerações.

3º) — O terceiro problema é a questão social. Os observadores estrangeiros acreditam que esse problema será certamente objecto de reformas verdadeiramente radicaes.

Inicialmente o direito do trabalho deverá ser um dos principios fundamentaes da nova Carta. A profissão, como a familia, será um dos cuidados maiores do legislador. Mas se o Estado espera estender seu poder de protecção a todas as actividades sociaes, familiares e profissionaes, espera por outro lado obter uma compensação, que será a garantia de que essas actividades estarão de facto "subordinadas ao interesse geral e ao bem commum". E' facil prever que uma tal concepção terá certamente consequencias novas na organização geral da vida franceza do futuro. As qualidades do povo francez podem tornar a experiencia bem interessante.

4º) — Em quarto logar vem o problema economico, que, em certa medida, é o corollario do precedente. Do ponto de vista nacional, e ainda segundo a proclamação do marechal Pétain, trata-se de instituir uma "organização corporativa nacional". Do ponto de vista internacional, a França ficará integrada no systema continental de producção e de trocas. E' evidente para o observador que tanto do ponto de vista nacional como sobre o plano europeu a questão economica estará ligada á questão social e que esses problemas fazem parte de um mesmo systema, inteiramente novo para a França e que por isso não póde deixar de ter profundas repercussões sobre o futuro do paiz.

6º) — Espirito novo. O regimen proposto á França é incontestavelmente animado de um espirito novo. Os seus proprios promotores frisám que esperam romper com a rotina e que querem assentar os alicerces do novo Estado sobre bases sãs, simples e sobre instituições modernas, ou modernizadas.

E' preciso notar a esse respeito que a proclamação do marechal Pétain, embora sem estender-se em considerações, dá certas garantias: a representação nacional subsistirá ao lado do governo, porém para desempenhar seu "papel normal". E se a lei deve ser energica, se a autoridade deve ser indispensavel, o governo procurará no entanto conciliar essas necessidades com as "liberdades compativeis e tambem necessarias".

Deante dessas linhas ainda muito generalizadas que deverão servir de base á Carta Magna do Novo Estado Francez, não nos resta senão acompanhar os acontecimentos com o sangue frio e o recolhimento preconizados pelo sr. Edouard Herriot.

E para isso é preciso recordar que depois do desastre de 1871 a França dedicou quatro annos a encontrar os alicerces de seu Direito Publico e ter em vista que na discussão de taes problemas as polemicas e as paixões são más conselheiras.

Foi o unico que se manifestou dissidente no Senado

Vichy, 10 (U. P.) — Diz-se que o marquez de Chambrun, ex-embaixador da França em Roma e, unica pessoa que se mostrou dissidente hontem no Senado, quando votou para autorizar a assembléa nacional a organizar as faculdades totaes para o governo do marechal Pétain, recebeu um convite do sr. Mussolini para visital-o com o objectivo de conversar sobre a situação, no que se refere á França.

Esta circumstancia fomentou os rumores segundo os quaes se pedira ao sr. Mussolini sua interferencia junto ao sr. Hitler, quando forem discutidos os termos finaes da paz, com o fito de que a França não soffra um tratamento injusto.

A resolução votada

Vichy, 10 (U. P.) — Foi a seguinte a resolução votada pela assembléa:

"A assembléa nacional concede ao governo da Republica, com a autoridade do marechal Pétain, todos os poderes afim de promulgar em uma ou varias leis a nova Constituição do Estado francez. A nova Constituição deverá garantir os direitos dos trabalhadores, da familia e da patria. Deve ser approvada pela nação e se applicará mediante corporações parlamentares, as quaes deverão ser creadas."

Herriot violentamente apostrophado

Vichy, 10 (A. P.) — Na sessão que a Camara dos Deputados realizou hoje, antes de reunir a assembléa nacional, o sr. Herriot, que se mostrava visivelmente fatigado e acabrunhado, permaneceu impassivel quando o deputado Tixier Vignancourt, da extrema direita, o invectivou violentamente nos seguintes termos:

— Até vós! ... Vós vos deixastes acumpliciar com aquelles que displicentemente levaram o paiz para debaixo do tacão da bota do inimigo! Eu vos accuso de haverdes permittido que o sr. Paul Reunaud voltasse aqui! ..."

A TURQUIA NA ESPECTATIVA DE UM ULTIMATUM RUSSO

Não receiando ataque sovietico pelo Mar Negro ou pelo Caucaso, os turcos, entretanto, preoccupam-se com a decisão futura da Bulgaria

Stambul, 10 (Por Edward Kennedy, da Associated Press) — O governo turco convocou a Assembléa Nacional para uma sessão extraordinaria, na sexta-feira afim de considerar as exigencias que se espera a Russia virá a fazer á Turquia. Os funccionarios governamentaes desmentem que tenha sido recebido um ultimatum da Russia mas todos os circulos acreditam que nos proximos dias chegará uma nota, possivelmente solicitando uma participação no controle dos Dardanellos.

O sr. Terentiev, embaixador russo que foi a Moscou, deve chegar á capital de seu paiz amanhã sendo possivel que Stalin revele os seus desejos junto á Turquia, pouco depois.

A tensão augmenta cada vez ao mesmo tempo que os preparativos militares da Turquia augmentam tambem com velocidade cada vez maior. Noticias da Bulgaria dizem que na quinta-feira vae ser decretada a mobilização geral, o que veiu augmentar ainda mais a tensão já reinante, acreditando-se que este passo do paiz vizinho, venha a determinar a immediata mobilização militar e civil da Turquia que já tem em armas 800 mil homens e vastas concentrações na fronteira da Bulgaria.

A communicação de que os navios de guerra russos estavam ao largo do porto de Varna foi tomada nesta capital como uma ameaça da Russia para trazer os bulgaros para a orbita dos planos russos mais do que como uma ameaça á Turquia. O maior receio neste paiz é de que a Bulgaria ceda á pressão russa e deixe as forças russas atravessarem o seu territorio. Os turcos sentem-se seguros contra um ataque russo pelo mar Negro ou pelo Caucaso. Mas admitte-se que existe um grande perigo no caso dos russos avançarem pela Bessarabia, através da Rumania e da Bulgaria, para a Thracia que é difficil de defender, e assim chegarem aos estreitos. Isso porém, levaria os Balkans á guerra e existem duvidas aqui sobre se a Allemanha e a Italia permittirão isto na actual emergencia, se houver algum meio de evitar que isto venha a acontecer.

NO VERÃO COMO NO INVERNO
Tome com segurança
EMULSÃO DE SCOTT
(XXX)

A politica americana em relação ás colonias européas no nosso hemispherio

O QUE DEVERÁ DECLARAR A CONFERENCIA DE HAVANA

Washington, 10 (U. P.) — Fontes inter-americanas autorizadas declararam á United Press que á Conferencia Pan-Americana de Havana será solicitado que formule uma politica que sirva de norma ás nações americanas no caso em que se renuncie, seja cedida, caduque ou seja materialmente affectada de qualquer outra forma a soberania exercida sobre as possessões européas no Hemispherio Occidental.

Opina-se que é muito provavel que na Conferencia venha a ser approvada uma declaração relativa a uma politica identica á que já foi expressada pelo governo dos Estados Unidos em nota dirigida á Allemanha e que foi reiterada pelo secretario de Estado Cordell Hull, isto é, que as nações americanas não reconhecerão nem consentirão em nenhuma alteração nas condições das referidas possessões.

A Conferencia, ao que se diz, póde ir ainda mais longe e declarar que no caso de alguma possessão européa no Hemispherio Occidental ter de mudar de mãos, ou de em sua integridade parecer seriamente prejudicada, as nações americanas consultar-se-ão com o proposito de assumir a administração das ditas possessões.

E' possivel que a Conferencia vá ao extremo de um mecanismo pelo qual taes possessões sejam adquiridas como mandatos inter-americanos.

Ao alludirem aos methodos que podem ser estudados para a administração dessas possessões, as referidas fontes inter-americanas disseram que, se a occasião o exigisse, poder-se-ia appellar para uma das tres alternativas que se seguem:

1) — Converter as possessões em mandatos da União Pan-Americana.

2) — Crear uma commissão inter-americana de mandato, que se encarregaria de administrar as possessões.

3) — Encarregar do mandato das varias possessões cujas condições presentes sejam modificadas ou estejam ameaçadas, a nação americana mais proxima ou grupo de nações nessas condições.

Dentre os tres methodos, os circulos inter-americanos consideram mais viaveis os dois ultimos, pois a União Pan-Americana não tem autoridade para administrar territorios.

Prevalece a opinião de que a Conferencia de Havana se limitará a uma declaração da politica que guiará futuramente as nações americanas no que concerne ás possessões européas no Hemispherio.

Tambem se diz que o programma da Conferencia não somente estabelecerá as medidas convenientes para o caso de mudança de soberania exercida sobre as possessões, como tambem no caso dessa soberania parecer estar em perigo de ser affectada, com o proposito de impedir que as possessões mudem realmente de mãos e continuem nominalmente sob o contrôle de seus actuaes proprietarios. Cita-se, como exemplo, o caso da Martinica, que poderia continuar como possessão franceza e ao mesmo tempo ser utilizada pela Allemanha como base para atacar as nações americanas, em vista da França ter um novo governo de typo fascista, sympathisante com a Allemanha.

A Allemanha tenta envolver-se na Conferencia

SAN JOSÉ, (COSTA RICA), 10 — (A.P.) — Em caracter extra-official assegura-se que a legação da Allemanha na America Central, cuja séde é em Guatemala, dirigiu-se ás diversas chancellarias centro-americanas formulando severas observações sobre a proxima Conferencia de Havana. Considerando-se que isso constitue uma advertencia sobre a manutenção da neutralidade e da attitude a ser assumida pela Conferencia, suppõe-se que esse protesto foi feito na supposição de que as resoluções a serem adoptadas em Cuba implicarão no rompimento da neutralidade das nações americanas.

HITLER TERIA ADVERTIDO A HUNGRIA DE QUE NÃO PERMITTIRÁ PERTURBAÇÃO DO EQUILIBRIO BALKANICO

Tudo indica que antes da conferencia realizada em Munich a Rumania se encontrava na imminencia de ser novamente invadida

Munich, 10 (H.) — Foi publicado o seguinte communicado depois da entrevista entre os srs. Hitler, Ribbentrop, Ciano, Teleki e Szaky:

"O Fuehrer recebeu, na presença dos srs. Ribbentrop e Ciano, que estarão até domingo junto ao governo allemão, o primeiro ministro hungaro, sr. Teleki, e o ministro dos Negocios Estrangeiros hungaro, sr. Szaky. A conversação effectuou-se dentro da atmosphera de tradicional amizade que existe entre os tres paizes."

Depois da reunião o conde Ciano conversou durante meia hora com os srs. Hitler e Ribbentrop.

NÃO TERIA ENDOSSADO AS EXIGENCIAS

Munich, 10 (Por Edwin Shanke, da Associated Press) — Noticiou-se que o sr. Hitler e os ministros das Relações Exteriores da Allemanha e da Italia, srs. Ribbentrop e Ciano, teriam posto agua na fervura das ambições da Hungria que procuram um novo desmembramento da Rumania.

Os circulos autorizados, tecendo commentarios em torno do que teria occorrido na conferencia realizada nesta cidade, para onde vieram o primeiro ministro e o titular dos Negocios Estrangeiros da Hungria, respectivamente, os srs. Teleki e Csaky, dizem que os dois estadistas hungaros teriam procurado obter da Allemanha e da Italia pelo menos que a Rumania fosse forçada a concordar em restituir ao seu paiz parte da Transylvania, o territorio de que se apossou em consequencia dos azares da Grande Guerra de 1914. Accrescentam, no entanto, que tanto um como outro teriam sido advertidos, categoricamente, de que a Hungria não deve perturbar o equilibrio balkanico, neste momento de tantos perigos já patentes para a Europa.

Ao que parece, a desintegração do "statu quo" que a Russia já poz em execução com a occupação da Bessarabia representaria o limite da revisão que os dois paizes do Eixo consentiriam nos Balkans até que a paz e a nova ordem, de suas intenções, sejam estabelecidas na Europa Occidental.

Aliás, fontes allemãs disseram que o movimento da Russia relativamente á Rumania sómente foi feito depois de communicação previa á Allemanha, tendo até essa communicação sido feita com notavel antecedencia, no ultimo verão, por occasião da approximação entre o Soviet e o Reich nazista. Mas o clamor da Hungria para a devolução da Transylvania, que a ultima guerra lhe tirou ficará detido. Aliás, pelo menos até que os srs. Teleki e Csaky conferenciassem, hoje, com os srs. Ribbentrop e Ciano, e, mais tarde com o proprio Hitler, o que parecia era que a Hungria estava na imminencia de marchar sobre a Rumania.

UM DOS PONTOS FUNDAMENTAES DA NOVA ORDEM EUROPE'A

Berlim, 10 (U.P.) — Segundo se informou em fontes dignas de credito, as conversações tri-partites de Munich são o preludio da solução completa e pacifica de todos os problemas territoriaes dos balkans.

Embora as reivindicações hungaras tenham occupado, evidentemente, o primeiro plano nas conversações de hoje, affirma-se nessas fontes que as exigencias bulgaras serão tambem resolvidas pacificamente, ainda que numa data mais remota.

Ignora-se, por ora, quando será positivado o entendimento hungaro-rumeno mas nos circulos bem informados desta capital considera-se como certo que isso não se fará rapidamente, para não desorganizar todo o sudéste europeu. Considera-se nesses circulos que a Allemanha e a Italia, que adoptaram o papel de reguladoras deste processo, oppor-se-ão sem duvida a qualquer acção precipitada que possa alterar o delicado equilibrio balkanico.

Os allemães não cessaram de reiterar a importancia economica desta região para as industrias bellicas do Reich e por conseguinte é difficil que permittam que os acontecimentos politicos que nella se desenvolvem venham alterar o abastecimento de materias primas de vital importancia para as referidas industrias .

Por outra parte, os paizes do Eixo e especialmente a Italia exteriorizaram as suas sympathias ás reivindicações hungaro-bulgaras e por isso acredita-se que concorreram para a consecução desses fins, ao mesmo tempo em que tomam as medidas necessarias para a preservação da ordem.

Assignalou-se que a imminente solução dos problemas existentes no sudéste da Europa chega depois da proclamação feita pelo sr. Rosenberg, sobre a união germanica da Allemanha e dos paizes scandinavos. O reajustamento balkanico, portanto, é segundo os bem informados outro passo em pról da organização italo-allemã de toda a Europa em um bloco que, segundo o ponto de vista allemão "crearia uma base mais efficaz para a offensiva contra a Inglaterra, afim de se assegurar a permanente libertação de todo o continente da hegemonia britannica".

Segundo os allemães a solução pacifica do problema significará a estabilização da bacia danubiana e fomentará o desenvolvimento economico deste importantissimo sector do espaço vital do Reich, tendo-se declarando abertamente nesta capital que a estreita cooperação entre os paizes da bacia danubiana e as demais partes da Europa sob a direcção allemã é um dos pontos fundamentaes da nova ordem européa.

DEIXOU A S. D. N.

Bucarest, 10 (A.P.) — O ministro do Exterior da Rumania, em um discurso que pronunciou hoje annunciou que este paiz deixava a Liga das Nações.

DECLARA QUE SURGIRÃO COMPLICAÇÕES

Londres, 10 (A.P.) — O subsecretario do Foreign Office, sr. R. A. Butler, declarou em um discurso feito hoje pelo radio que "surgirão complicações no scenario europeu que attrairão a attenção do nosso inimigo", accrescentando depois que "além de suas difficuldades em manter em ordem os povos sujeitos, os allemães terão que fazer frente á velha e grande rivalidade entre as duas potencias Italia e Russia, uma vez que cada uma dellas tem um ponto de vista differente sobre os Balkans A Hespanha, segundo a sua tradição, bater-se-á por sua independencia. Existirão tambem pontos de vista differentes sobre os Dardanellos. Haverá vozes divergentes no Mediterraneo, mas, a mais alta de todas será a dos grandes canhões de nossos navios de guerra".

DEIXARAM MUNICH

Munich, 10 (A. P.) — Os srs. Teleki e Csaky, respectivamente primeiro ministro, e titular do Exterior da Hungria, deixaram esta cidade de trem ás 19,15, para Salzburgo, presumivelmente com destino ao seu paiz. O conde Ciano embarcou pouco depois. Mais tarde, tambem o sr. Ribbentrop dirigiu-se para Salzburgo.

AGGRAVOU-SE A SITUAÇÃO NA RUMANIA

Bucarest, 10 (De Robert Parker, da Associated Press) — A situação rumena aggravou-se de maneira relevante hoje á noite, ao mesmo tempo que a Europa sul-oriental aguardava com anciedade o resultado das conversações teuto-italo-hungaras em Munich, acreditando-se que as mesmas tenham envolvido em grande parte, entre outras coisas, o destino da rica provincia da Rumania, a Transylvania.

Os circulos governamentaes declinaram emphaticamente de commentar as conversações de Munich, das quaes os hungaros esperavam obter a approvação definitiva da Allemanha para a entrega da Transylvania ao dominio magyar. Acontecimentos dignos de registro vieram demonstrar que o rei Carol está disposto a permanecer á frente dos destinos do seu paiz, apezar da recente apprehensão da Bessarabia pela Russia, e a ameaça de futuros desmembramentos, com as reivindicações hungaras e bulgaras.

O communicado que annunciava a detenção do general Ion Antonescu, cujos adeptos na "Guarda de Ferro", haviam-no indicado para primeiro ministro, accusava-o de manter uma attitude "inamistosa" para com o actual regimen. Mais tarde, entretanto, um segundo communicado declarou que o general Antonescu fôra posto em liberdade, depois de prometter acatamento á politica vigente.

Centenas de communistas foram presos numa ampla diligencia por todo o paiz contra os movimentos subversivos, mas, as autoridades declararam que não houve incidentes violentos. Aguarda-se com grande interesse a proxima reunião do Conselho da Corôa. Na sua ultima sessão, o Conselho fôra convocado para approvar a entrega da Bessarabia e da Bukhovina Septentrional á Russia.

A GUERRA NO NORTE DA AFRICA

Bombas italianas sobre a Moyale ingleza

Nairobi, 10 (H.) — Annuncia-se officialmente que a aldeia de Buna, ao sul da Moyale ingleza, foi bombardeada e metralhada hontem pela aviação italiana. Foram lançadas 80 bombas. Não foram registrados, entretanto, nenhuma victima nem damnos.

Hoje pela manhã o inimigo bombardeou fortemente a Moyale ingleza e mais tarde as tropas britannicas foram atacadas. Nenhum detalhe foi recebido até agora sobre a acção.

A aviação inimiga mostrou-se egualmente activa na mesma região.

Uma informação de fonte italiana sobre a captura de importantes contingentes de tropas inglezas, na regiã ode Turkana, foi desmentida.

Cairo, 10 (H.) — Foi publicado o seguinte communicado sobre as actividades no deserto occidental, na Somalia, em Kenya.

"Nada a assignalar. Na fronteira do Sudão e da Abyssinia forças inimigas avaliadas em 3.000 coloniaes apoiados pela artilharia e a aviação occuparam o posto da fronteira de Kurmik, a sete do corrente. A pequena guarnição de sudanezes que occupava esse posto retirou-se depois de posto fóra de combate cinco soldados inimigos".

Cairo, 10 (H.) — São actualmente conhecidos pormenores da notavel batalha aerea travada nas proximidades de Sidi-Barrani, no Egypto Occidental, na quinta-feira passada.

Segundo a Agencia Reuter nesse encontro foram postos fóra de combate 9 apparelhos de caça inimigos, por seis apparelhos britannicos, typo "Gladiator".

Estes ultimos apparelhos voaram sobre um campo de pouso inimigo, em duas formações e alturas differentes.

Os apparelhos de caça inimigos levantaram vôo. Quando seis se achavam no ar um joven official londrino, commandante da primeira esquadrilha britannica, deu o signal de ataque.

O proprio commandante abateu quatro apparelhos inimigos tres dos quaes explodiram em chammas. O quarto tambem se precipitou ao sólo, já destruido, com terrivel velocidade.

Entrementes levantaram vôo novos apparelhos inimigos bem como nova formação da RAF, a qual entrou immediatamente em combate.

Os inglezes perderam sómente um apparelho, cujo piloto logrou chegar a territorio egypcio.

MUITO GRAVE, AO QUE PARECE, A SITUAÇÃO NO MEXICO

Espera-se que o Partido Revolucionario espalhe o terror

***Mexico*, 11 (U. P.) — A tensão ameaça augmentar. Todas as forças do Exercito e da Policia estão de promptidão, promptas a agir com a maxima urgencia.**

***Mexico*, 11 (U. P.) — Grandes precauções acabam de ser tomadas para que o governo constituido possa fazer frente a uma situação de emergencia. Segundo consta a Confederação dos Trabalhadores Mexicanos (C.P.M.) ordenou a mobilização das secções militares da entidade e circulam boatos de que o Partido Revolucionario Mexicano está armando paulatinamente numerosos grupos incumbidos de espalhar o terror.**

Executa-se a desmobilização do exercito hollandez

LONDRES, 10 (H.) — Segundo uma informação telegraphica allemã, a desmobilização do exercito hollandez será concluida a 15 do corrente. O general commandante do exercito allemão de occupação proibiu o uso do uniforme hollandez depois dessa data.

Parece que a companhia indiana foi aprisionada

Simla, 10 (H.) — O governo indiano commusica que a 22ª companhia montada do Exercito Real da' India dada como desapparecida, foi, ao que parece, aprisionada. Essa companhia era composta em parte de um transporte de mulas que se juntou ao corpo expedicionario britannico em dezembro quando esse se encontrava na região do. Metz no momento do avanço allemão cuja rapidez, como se presume, não permittiu que fossem levadas a effeito medidas para sua evacuação. Todas as outras unidades do continente hindu' conseguiram chegar indemnes á Inglaterra.

CARTAZ

FILMS PARA HOJE :

SÃO LUIZ — Johnny Apollo, da Fox.
METRO — A Mulher que eu Quero, da Metro.
BRIADWAY — Na Tela: O Caminho da Honra e no palco. Henry Garat.
IMPERIO — Meu Reino por um amôr, da Warner.
ODEON — Regimento Heroico, da Warner.
OPERA — O Corcunda da Notre Dame, da R.K.O.
PALACIO — Sonho Maravilhoso, da Paramount.
PARISIENSE — Robinson Suisso e Vingança Tentadora.
PATHE' — Vamos Sonhar e Complementos.
PATHÉ-PALACIO — Povo Errante, da Art-films.
PRIMOR — Tragico Amanhecer e A Enfermeira Edith Cavell.
PLAZA — Caminho do Front, da Art-films.
SÃO JOSE' — A Luz que se apaga e Complementos.
REX — Intermezzo e Complementos.

NOS BAIRROS

HADDOCK-LOBO — Paixonite Aguda e Bandeirantes Perdidos.
IPANEMA — Travessura de Alta Escola e Complementos.
MASCOTTE — Traquina Querida e A Enfermeira Edith Cavell.
NACIONAL — Somos do Amor e Um marido para mamãe.
PIRAJA' — A Conquista do Atlantico e Complementos.
RITZ — O Corcunda da Notre Dame e Complementos.
ROXY — Luz que se apaga e Complementos.
VARIETE' — Torre de Londres e Aventuras de Pinocchio.

THEATROS

CARLOS GOMES — Cia. Delorges, Uma cura de amôr.
RIVAL — Cia. Jayme Costa — "Maridos em Segunda Mão".
SERRADOR — Suicidio por Amor, com Procopio.
RECREIO — Guela de Pato, com Aracy Côrtes e Oscarito.